Edita:
la incolora asociación vecinal Villaverde Alto

la voz del **barrio**
la información más cercana

Número 81
ENERO 2018
DIFUSIÓN GRATUITA
Tirada 3.000 ejemplares

VILLAVERDE ALTO "Casco Histórico de Villaverde"

Sede del Ayuntamiento de Villaverde Pueblo, hasta 1954, en el lugar que actualmente ocupa el Centro Cultural Ágata. Fotografía tomada en 1986.

Asetra
GESTORIA - ASESORIA
Juridico - Laboral - Fiscal - Contable - Seguros
Abogados
Graduados Sociales
Gestores Administrativos
ASESORAMIENTO INTEGRAL PARA AUTONOMOS Y PYMES
Avda Real de Pinto, 79 y 26
28021 - Madrid
91.798.45.55
www.asetra.net

CARBURADORES
CONRADO
Inyección Electrónica
Gasolina y Diesel
PUESTA A PUNTO
SERVICIO OFICIAL:
MAGNETI - MARELLI
WEBER - SOLEX - HELLA
Pº de Talleres, 21 - 28021 Madrid
Teléf.: 91 798 40 72

MADERAS
MADEBEL
Puertas blindadas y de Interior,
Frentes de Armario,
Corte de Tableros, Tarimas,
Molduras, etc
C/ Martínez Seco, 5
Telf.: 91 796 05 02
C/ Domingo Párraga, 84 - Nave
Telf.:91 505 07 51
28021 Madrid

Edición digital en nuestra web : www.incolora.org

EDITORIAL

MONTORO Y EL PRESUPUESTO DE MADRID: RECORTAR DERECHOS, INTERVENIR LA AUTONOMÍA MUNICIPAL

Podría parecer un sainete sino fuera porque resulta un drama. La decisión del ministro de Hacienda, Cristóbal Montoro, de recortar los presupuestos del Ayuntamiento de Madrid por un total de 364 millones de €, se argumentó por el incumplimiento de la Ley de Estabilidad que no es más que una intervención de las cuentas municipales, otro giro en la involución democrática que va imponiendo el gobierno del Partido Popular.

Una injerencia en la soberanía local de Madrid, que convierte a la ciudadanía y sus derechos en la diana de las políticas asociales del PP. Decisiones así vienen a impedir que los gobiernos locales, legítimamente elegidos, puedan ejecutar sus programas y cumplir sus objetivos y compromisos políticos, y convertirlos en delegaciones del gobierno de Rajoy. Una "tutela" con tics franquistas y consecuencias devastadoras.

Observemos la trayectoria dirigida contra la prestación de servicios y equipamientos sociales: golpear a los más vulnerables, a los más desfavorecidos. Generar malestar y descontento y ejemplarizar a quien se atreva a gestionar de otra manera. A pesar de que el Ayuntamiento de Madrid ha reducido la deuda (Gallardón y su obra) un 36%, desde su llegada al gobierno en mayo de 2015, ya se ha visto obligado a recortar 173 millones €, de los cuales 58 millones corresponden a inversiones en los distritos. Villaverde encabeza la lista negra y pierde un 42%, Vallecas un 11,8%, Usera un 11,4%, Barajas un 25,2%. Si miramos la repercusión por Áreas de Gobierno, la orientación es la misma, Equidad responsable de Ayudas y Subvenciones se recorta un 63%, (8,2 millones), que se les sustraen a las familias necesitadas. Desarrollo Urbano Sostenible pierde 47, 7 millones, lo que amenaza a los barrios pendientes de regeneración, Salud y Seguridad 6,2 millones menos. Y aún queda una merma de 191 millones que habrá que distribuir desde el Ayuntamiento. El reparto de la pobreza.

Lo que Montoro llama incumplimiento del techo del gasto tiene una intención política: ir liquidando lo social. Un castigo a los madrileños con grandes daños sociales por desatención de las necesidades ciudadanas y que traslada el malestar vecinal al gobierno de Ahora Madrid, que debe decidir dónde recorta. Son, por tanto, políticas de interferencia, que producen una desestabilización financiera para Madrid que pueden obstruir el gobierno de la ciudad. La derecha española acostumbra a no dejar gobernar.

Pero el gobierno, Hacienda, se salta las reglas presupuestarias por las que intervine el Ayuntamiento de Madrid. Y en una ciudad que hace sus deberes con la deuda, refiere el aumento del gasto al PIB y no a la economía local. Es un toque para amortizar más deuda y rebajar el gasto social.

A Montoro, el hombre que concedió una amnistía fiscal a los evasores fiscales, que además fue un fracaso, no le ha temblado el pulso a la hora intervenir para reducir programas de intervención social. Está diseñando más desigualdad, más pobreza.

Los vecinos de Villaverde tomamos nota de este despropósito y decimos alto y claro que defenderemos nuestro barrio, nuestra ciudad y nuestros derechos.

Asociación Vecinal La Incolora.

EL MOVIMIENTO VECINAL HOY

Recientemente se ha celebrado el 40 aniversario de la legalización de la FRAVM (Federación Regional de Asociaciones Vecinales de Madrid). Cientos de personas, la mayoría vinculadas con el movimiento vecinal, llenaron el espacio de la nave de Terneras del distrito de la Arganzuela, para dar vida a un encuentro histórico.

Fue un día de emotivos encuentros, de construcción de comunidad y de reconocimiento a las miles de personas que en estos 40 años, de manera desinteresada y casi siempre anónima, han luchado por mejorar nuestros barrios y ciudades. Y, por supuesto, un día de fiesta, de alegría compartida por una trayectoria jalonada de conquistas.

Es difícil pensar en un Madrid como el que conocemos hoy en día sin la participación vecinal, algunos por edad no sabrán cómo eran nuestros Barrios en la década de los 70, cuando recién llegada la democracia, la gente que había ido llegando desde los pueblos llegaban a unas barriadas sin calzadas, canalización de aguas y sin los equipamientos más básicos.

En nuestro querido Villaverde las luchas se sucedían, queríamos ser como el resto de Madrid, también queríamos tener parques, los niños asistíamos a encuentros donde nuestros padres sacaban sus sillas a espacios entre los bloques de pisos que eran areneros donde se acumulaba la basura y juntos contribuían a su limpieza, bajaban macetas de sus terrazas y balcones y con paciencia un día sí y otro también con esa manera tan imaginativa al final conseguían arrancarle a la administración el compromiso de hacer esos lugares zonas ajardinadas.

Pero no todo fue tan fácil, hubo momentos en los que la unión y la fuerza se tuvieron que hacer más presentes, cortes de calles donde se habían producido atropellos para la instalación de semáforos, manifestaciones para hacer que el Metro llegara a Villaverde.

Demandar ambulatorios, institutos etc…

Hoy las reivindicaciones han cambiado pero la necesidad de nuestra existencia sigue siendo muy necesaria, como personas comprometidas debemos de hacer lo posible para que gobierne quien gobierne se sigan produciendo inversiones en nuestro barrio, que se palie el paro, se acabe con el fracaso escolar, se reduzcan las listas de espera en la atención de los Servicios Sociales.

Y además, tenemos que ser constantes e ilusionarte para que algún día tú que estás leyendo estas líneas sientas la necesidad, al igual que nosotr@s, de participar activamente a nuestro lado.

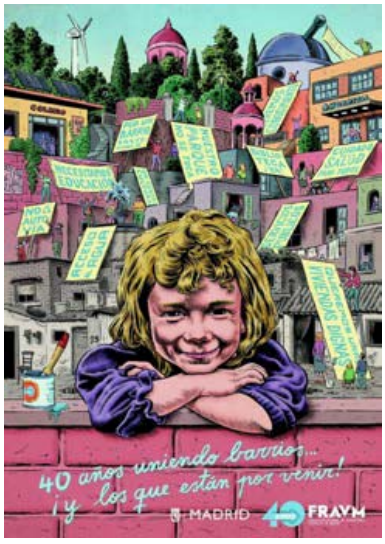

Por eso quienes a día de hoy seguimos participando en las Asociaciones Vecinales, queremos dar de una manera muy especial las gracias a quienes nos precedieron, sabiéndonos sus sucesores y teniendo muy claro que mantendremos la ilusión intacta pensando en que otro barrio es posible, que nos lo merecemos y lo lucharemos.

Javier Cuenca Becerra.

Este podría ser tu espacio publicitario. Llámanos al 608631397 info@incolora.org

Aluminios Guerrero
CARPINTERÍA DE ALUMINIO Y PVC
ROTURA PUENTE TÉRMICO, VENTANAS Y TERRAZAS
MAMPARAS DE BAÑO Y DUCHA,
ARMARIOS DORMITORIO, PERSIANAS Y CRISTALES
C/ San Neviano 1, esq. Oxigeno - 28021 Madrid
Tel.: 91 797 90 79 - Móvil: 637 360 039
Email: aluminiosguerrero@hotmail.com

Este podría ser tu espacio publicitario. Llámanos al 608631397 info@incolora.org

¡¡ÚLTIMAS UNIDADES DEL CALENDARIO DISPONIBLES EN LA ASOCIACIÓN!!

DIVIÉRTETE EN EL ENTIERRO DE LA SARDINA 2018

Para el **miércoles 14 de febrero** la Asociación Vecinal La Incolora de Villaverde Alto está organizando el tradicional "Entierro de La Sardina" como final del Carnaval 2018.

Saldrá a las **19:15 horas** de la sede de La Asociación en **C/ Acebes 6**, recorrerá el Casco Histórico de Villaverde y finalizará en el Auditorio del Parque Huerta del Obispo donde será quemada La Sardina. Todos los vecinos, AMPAS y resto de entidades que lo deseen pueden participar con nosotros en este evento.

Para más información pasaros por la sede de La Incolora.

COMPRA EN EL BARRIO, NOS BENEFICIAMOS TODOS, MIRA LA GUÍA COMERCIAL DE NUESTRA WEB

Poco a poco el pequeño comercio va desapareciendo de nuestro barrio y las calles se vuelven oscuras y peligrosas, consecuencia del abandono de nuestros dirigentes hacia el comercio de barrio por su política beneficiosa para las grandes superficies.

Muchas veces hemos oído decir a nuestros gobernantes que al comercio pequeño hay que ayudarle por que crea muchos puestos de trabajo, qué verdad y qué mentira de los políticos hacia la ayuda.

Desde la Incolora apoyamos al comercio del barrio y animamos a los vecinos para que compren en él,. Hay buenos comercios, buenos precios y buenos profesionales.

Algunos comercios del barrio, con sus donativos, ayudan a financiar el coste de funcionamiento de la Asociación Vecinal "La Incolora" y este periódico que estas leyendo es uno de los muchos ejemplos…

Como sabéis tenemos una pagina Web: www.incolora.org con información de actualidad y dentro de ella hay un apartado "Guía Comercial" donde podéis ver qué comercios colaboran para transformar el barrio.

Comerciante, si deseas estar en la Guía Comercial, ponte en contacto con nosotros.

Hotel
El Asador de Enrique

Navas de Buitrago, 24
28021 Madrid
Reservas Hotel: 91 710 92 29
Reservas Restaurante: 91 001 19 05
Móvil: 639 089 637

Salones para Convenciones, Bodas y Eventos Personalizados
Parque Infantil Cerrado Rickie Park. Celebración de cumpleaños
25 Habitaciones de Hotel
10 Suites con Jacuzzi
76 apartahoteles con cocina
Parking Privado
Cena de Nochevieja

info@hotelenrique.com - www.hotelenrique.com

El Asador de Enrique
Arrocería

C/ Arroyo Bueno, 2
28021 Madrid
Reservas : 91 798 80 83 - 639 089 637

Gran Variedad de Menús y Platos

PREMIOS "ENRIQUE TIERNO GALVÁN" EN VILLAVERDE

El sábado 25 de noviembre, en la Nave Boetticher, en el marco de los Foros Locales, se celebró el acto de entrega del premio "Enrique Tierno Galván", concedido desde la Junta Municipal de Villaverde como un reconocimiento al trabajo, ya individual, ya colectivo, realizado para mejorar la vida del distrito y favorecer la convivencia vecinal, difundir valores democráticos, solidarios y de defensa de los derechos humanos.

Esta primera edición del premio en Villaverde, se otorgó por **unanimidad** de todos los grupos políticos representados en la Junta Municipal, y a título individual, a nuestro compañero de La Incolora, **Julio Alguacil**. Julio, fallecido hace un año, ha sido una referencia imprescindible del movimiento ciudadano del sur madrileño, siempre volcado en la defensa y reivindicación de los derechos de los ciudadanos de Villaverde, su barrio, donde día a día peleó por mejorar las condiciones de vida de un distrito tantas veces dejado al abandono y el olvido por parte de las administraciones. Sociólogo y profesor en la Universidad Carlos III de Getafe, fue un profesional comprometido que puso sus conocimientos al servicio de la actividad social, siempre empeñado en la tarea de cambiar el destino injusto de estos barrios del sur, siempre imaginando un futuro más igualitario. Un hombre que además de su activismo nos ha dejado como ejemplo la sencillez, la discreción y la humildad. Un compañero de viaje de gesto amable y una voluntad decidida a no conformarse.

En la modalidad colectiva, el premió recayó sobre la asociación **AFANDICE** que desde hace muchos años ha venido trabajando en defensa de los derechos y la calidad de vida de las personas con discapacidad (intelectual, física y sensorial). Un ejemplo de superación de estas personas y sus familias. AFANDICE Villaverde ha obtenido, hace unas semanas, el título de Campeón de España de Baloncesto FEDDI 2017.

El emotivo acto estuvo presidido por el concejal Guillermo Zapata e hizo entrega de los premios Javier Cuenca, vicepresidente de los Foros Locales de Villaverde.

Desde la Asociación Vecinal La Incolora, nuestra felicitación y nuestra satisfacción por tan merecido reconocimiento público.

CAFETERÍA
CENTRAL
RESTAURANTE
C/ Sargento Barriga, 19
Tlf.: 91 797 84 38
• Aperitivos Variados •
• Comidas Caseras •

Este podría ser tu espacio publicitario. Llámanos al 608631397 info@incolora.org

europrint
europea de la impresión, s.l.
5% Dto
CON ESTA PUBLICIDAD
(válido uno por trabajo y cliente)
IMPRENTA
TARJETAS TODO COLOR
500 | 1 CARA 35€* | 2 CARAS 40€*
*MAQUETACIÓN: 1 CARA 10€ - 2 CARAS 15€
PRECIOS ESPECIALES EN PEQUEÑAS TIRADAS DE PUBLICIDAD A TODO COLOR, CUARTILLAS OCTAVILLAS - INVITACIONES Y CALENDARIOS PERSONALIZADOS, PON TU FOTO !!
San Cesáreo, 31 - Nave 22 - Telf.: 91 723 08 70
Pol. Ind. Villaverde Alto - 28021 Madrid

EN MEMORIA DE UN HOMBRE COMPROMETIDO

El pasado 14 de noviembre nos despertó con una tremenda sorpresa: nuestro compañero de la Asociación Vecinal La Incolora, **Javier González Medel** había fallecido. Aquel amigo, incansable luchador que formaba parte del paisaje social y reivindicativo de Villaverde y del sur metropolitano, nos dejaba un poco más solos. Médico de profesión en el Centro de Salud Potes, del que fue también director, era un gran conocedor de Villaverde, en todas sus facetas: la de los problemas sociales y también las del espacio de la solidaridad y las búsquedas colectivas de unas mejores condiciones de vida, más justas, más igualitarias.

Si algo define la trayectoria de su vida es el sentido del compromiso que siempre tuvo Javier, desde la militancia clandestina por los derechos y libertades sociales frente a la dictadura franquista, hasta recalar en todas las causas contra la desigualdad y la injusticia que se le iban enredando, empeñado y decidido como estaba en impulsar cambios que transformaran la miseria cotidiana en dignidad y derechos. Javier, muy vinculado a su trabajo y al territorio relacionaba con mucha precisión, salud y pobreza. Trabajó con ahínco en el sureste metropolitano de Madrid, la relación entre medio ambiente y salud: las luchas vinculadas a cementeras, la incineradora, las centrales térmicas, los vertederos del sur regional. Su actividad en la defensa de la sanidad pública, venía de lejos, participando en movilizar conciencias, activar resistencias para enfrentar las amenazas al Hospital Doce de Octubre, en las Mesas de Salud organizando debates, convocando marchas y reivindicaciones contra los recortes en salud, que golpean con más violencia a los más desfavorecidos. A favor del doctor Luis Montes y la defensa del derecho a morir dignamente, hasta llegar a la Marea Blanca donde trabajó con entusiasmo.

Javier, el amigo, el médico, el activista, el intelectual. Una bata blanca movilizada, una mirada crítica, una inquietud incesante.

Javier deja una familia desconsolada, Consuelo, Fabio y Sara que tendrán que aprender a vivir con su ausencia. Los compañeros de camino de la asociación, del grupo de andarines, de las mil protestas en la calle, te recordaremos siempre trabajando. Descansa en paz.

Asociación Vecinal La Incolora.

VILLAVERDE ALTO "Casco Histórico de Villaverde"

Consta en los escritos que, a los pocos años después de instalarse la Corte de Felipe II en Madrid, se envía en las navidades de 1575 al Ayuntamiento de Villaverde un cuestionario con 57 preguntas. Un documento que constituye el primer retrato de este núcleo de viviendas, cumplimentándose el 15 de Marzo de 1576 tal como consta en el acta levantada por el escribano público Juan Molina, de sus respuestas queda demostrado que el Casco Histórico del antiguo pueblo de Villaverde es la zona que hoy ocupa Villaverde Alto.

Algunos datos que constan en el cuestionario devuelto:

1. Es pueblo antiguo y se llama Villaverde y tiene una población de 250 vecinos (cabezas de familia).
2. Pueblo pobre y de gente necesitada, la mayoría labradores de las tierras propiedad de los señores.
3. Hay dos arroyos en invierno y uno en verano con abundante agua, y el agua se halla somera en los pozos.
4. Tiene una iglesia de nombre San Andrés.
5. Situación y distancia: Madrid está al Norte a una legua grande, hacia el mediodía está Getafe a media legua buena, el pueblo más cercano por donde sale el sol es Vallecas que está a una legua grande y el primer pueblo que hay saliendo para poniente es Leganés que está a una "leguezuela".
6. A media legua de este lugar hacia oriente hay un río que se llama Manzanares.

Se puede encontrar más información sobre el cuestionario en el libro: "VILLAVERDE Historia del Distrito" de María Jesús Adán Poza, Editorial Everest, S.A.

Recordamos que el pueblo de Villaverde se convirtió en un Distrito de Madrid en 1954 .

En el Pleno Municipal del Ayuntamiento de Madrid del 31 de octubre de 2017 se aprobó definitivamente el cambio de denominación de "Barrio de San Andrés" por el de "Villaverde Alto, Casco Histórico de Villaverde".

Este cambio de nombre ha sido resultado de la proposición de la Asociación Vecinal "La Incolora" de Villaverde Alto en el Pleno Municipal de Villaverde del 3 de diciembre 2015 donde se debatió y fue aprobado.

DIA INTERNACIONAL DE LA ELIMINACIÓN DE LA VIOLENCIA CONTRA LA MUJER
LA VOZ DE LAS MUJERES

Con motivo del "Día Internacional de la Eliminación de la Violencia contra la Mujer" que se conmemora cada año el 25 de noviembre, las entidades que forman el **Espacio comunitario "Planta Forma en Género"** organizaron algunas actividades en Villaverde como forma de sensibilizar sobre este grave problema que día a día resulta insoportable.

Una de esas actividades, fue el **PASEO EMOCIONAL**, que se realizó el pasado 8 de noviembre desde el Espacio Planta Forma en Género junto con el Centro Madrid Salud Villaverde.

En este paseo por las calles de Villaverde, las protagonistas fueron las mujeres, sus relatos, sus emociones y la relación con su entorno. La finalidad era tratar de descubrir aquellos lugares que ellas identifican como espacios de bienestar y aquellos que les producen inseguridad o rechazo por miedo a sufrir violencias.

Las mujeres siempre han estado invisibilizadas a lo largo de la historia y el objetivo era hacer visibles sus relatos, transformarlos en obras de arte, generando un museo de emociones al aire libre, relacionándose de forma diferente con el espacio urbano. Participaron 46 mujeres. Juntas recorrimos distintos puntos de nuestro distrito apropiándose del lugar donde desarrollan su vida cotidiana. Durante el recorrido, realizamos paradas de forma espontánea, en las que las mujeres identificaron y enmarcaron con un marco de fotos los lugares del barrio que producían en ellas emociones. En estos lugares, las participantes nos contaron sus recuerdos y vivencias del pasado, nos mostraron sus espacios de cuidados y de bienestar y nos contaron la razón por la que esos lugares eran importantes para cada una de ellas.

El paseo fue documentado por fotos y vídeo realizadas por el equipo de radio Onda Merlín Comunitaria de Villaverde. El material audio-visual generado servirá como documento gráfico para ser utilizado en diferentes espacios como forma de visibilización de los relatos de las mujeres, identificación de espacios de cuidado o no y sensibilización contra las violencias machistas.

CENTRO CLÍNICO
PÉREZ ROMERO
PODOLOGÍA Y FISIOTERAPIA
C/ Sargento Barriga 10 - Villaverde Alto
Tlfs: 911291170 / 664605005
www.centroclinicoperezromero.com

Este podría ser tu espacio publicitario. Llámanos al 608631397 info@incolora.org

LIBRERIA
PUEBLOS Y CULTURAS
TODO TIPO DE LIBROS Y MATERIAL ESCOLAR
"LA LECTURA TE HACE LIBRE"
C/ Gilena, 1 - Tel/Fax: 91 796 81 70 - Villaverde Alto

¡ALGÚN DÍA LO LOGRAREMOS!

Un año más, la Asociación Vecinal La Incolora, nos invitó a todos los vecinos y vecinas del distrito de Villaverde al Acto Contra la Violencia de Género, realizado el pasado 21 de noviembre en el Centro Cultural Ágata, en colaboración con otras entidades y la dinamizadora vecinal.

Al entrar vi que el recinto estaba lleno de villaverdinos y villaverdinas -algunos incluso de pie- quienes habían asistido para apoyar, con su presencia, ese acto. Fue entonces cuando me pregunté qué sentido tenía organizar actividades contra la violencia de género si las personas que asistíamos a ellas estábamos concienciadas ya. Y entonces caí en la cuenta. Esas actividades no sólo sirven para concienciar e informar. Son una muestra de apoyo para todas las mujeres que sufren esa violencia, para que sepan que no están solas y que cada día hay más personas que luchan para que cambie su situación. Cuantos más actos y más personas acudan a ellos, menos solas se sentirán y más fácil les será encontrar la fuerza para denunciar su situación y para poder salir de ella.

Las actividades que nos ofrecieron estuvieron la mar de bien. Primero, una charla interesantísima y muy amena sobre el tema que nos

dieron Cristina y Ana, del Espacio de Igualdad Clara Campoamor. Después el resto de los participantes utilizaron todas las artes para profundizar en el tema, a través de ellas. Quedé entusiasmada viendo como Villaverde en Movimiento, por

medio de la danza, conmovieron a todos los que estábamos allí con su mensaje contra la violencia de género. Las bailarinas y los bailarines, dada su juventud, son nuestra mayor esperanza en que, en un futuro no lejano, el sufrimiento que tantas mujeres viven hoy en día sea sólo un mal recuerdo. Después, por medio de la

poesía y el relato, también nos metimos en la piel de quienes viven tan dramática situación. El teatro vino a solidarizarse con esas mujeres, a través de los y las intérpretes de Teatro Incolora

quienes nos ofrecieron una novedosa y genial obra que, por el realismo con el que fue interpretada, también nos tocó el corazón. Finalmente, la música, por medio de la voz de Erica dos Santos puso el punto final a esta jornada. Aunque el rap no es una música que me llame mucho la

atención, reconozco que esa canción que la joven Erica cantó para nosotros sobre la violencia de género… ¡me entusiasmó! Bueno, a mí y a todos los que estábamos allí que, como en las otras actuaciones, no nos cansamos de aplaudir.

Al terminar el Acto tuvimos la oportunidad de contemplar y admirar la gran cantidad de carteles que los vecinos y vecinas de Villaverde –algunos anónimos y otros realizados por asociaciones y otras entidades- habían querido hacer y que colgaban por las paredes y columnas de aquella sala del Centro Cultural. ¡Quedé impresionada! ¡Cuánta solidaridad y empatía!

De lo que no tenía ninguna duda era que una gran parte de Villaverde se había volcado en la realización de ese Acto.

Lo único que lamenté al salir de allí es que, desgraciadamente, el próximo año… volveré a tener que ir. ¡Ojalá y nunca más se tuviesen que llevar a cabo actos contra la violencia de género! Pero estoy segura de que algún día… lo conseguiremos.

Una villaverdina

Pleno Municipal de Villaverde Noviembre 2017

Se aprobó por unanimidad conceder el premio "Enrique Tierno Galván" a D. Julio Alguacil Gómez y a la Asociación AFANDICE en reconocimiento a sus méritos y trabajos vinculados al Distrito.
La Asociación Vecinal La Incolora intervino en el Pleno preguntando al Concejal sobre la titularidad del solar ubicado frente al nº 54 de la calle Domingo Párraga que se encuentra en estado de abandono y donde los escombros, así como restos de todo tipo, comparten espacio con numerosos coches aparcados. El Sr. Zapata contestó que ese solar no consta declarado en el Registro de la Propiedad y que consultada RENFE indica no ser su propietaria. Desde La Incolora esperamos que se aclare la titularidad y se realice el "Aparcamiento Disuasorio" tan comentado por el Ayuntamiento de Madrid.

Todas las proposiciones de los Grupos Políticos fueron aprobadas para después ser debatidas en el Ayuntamiento de Madrid.

Proposición grupo Ahora Madrid:

1. Instar a la Junta Municipal para que, en colaboración con el Área de Gobierno de Políticas de Genero y Diversidad, se desarrollen diferentes actuaciones con motivo de la conmemoración del 25 de noviembre, " Día Internacional de la Eliminación de la Violencia contra la Mujer" .

Proposiciones grupo Ciudadanos:

1. Implantar en el Punto Limpio de Villaverde la iniciativa del Punto Limpio de San Blas-Canillejas para el reciclado e intercambio de enseres de segunda mano, un proyecto para poder reutilizar elementos que una persona ya no utiliza.

2. Que el Ayuntamiento de Madrid, cuando licite contratos de renovación o sustitución de áreas infantiles, incluya en los mismos que para cada barrio de Villaverde al menos dos parques infantiles sean adaptados para los niños con discapacidad funcional.

3. Que se acondicione el solar próximo a la calle Miguel Solas 14 que da acceso al Colegio Europa del Barrio de los Rosales.

4. Que se elabore en los Centros de Mayores del Distrito un programa específico para la detección e intervención de la violencia de género

Proposición grupo Popular:

1. Auxiliar a las personas que están pernoctando y viviendo en el Parque de Oroquieta (Plaza Chozas de Canales), estableciendo mecanismos de detección y comunicación para evitar situaciones de riesgo social. Se aprobó con la abstención de Ahora Madrid.

Proposiciones grupo Socialista:

1. Tomar medidas de seguridad para garantizar que no se produzca ninguna entrada y salida de camiones 20 minutos antes y después de la entrada y salida en los centros escolares.

2. Que se ponga en marcha una campaña para el cumplimiento de las normas de seguridad vial, así como el control de los límites de velocidad, en el entorno de los centros escolares.

3. Repintar los paso de cebra en las calles Puente de Vizcaya y Parvillas Bajas (en su cruce con Paseo de las Moreras) y hacer un paso de cebra en calle Domingo Párraga 52 junto al intercambiador de Villaverde Alto. Se aprobó con la abstención de Ahora Madrid.

Este podría ser tu espacio publicitario. Llámanos al 608631397 info@incolora.org

Pleno Municipal de Villaverde Diciembre 2017

Los vecinos completan el aforo del salón de plenos ante la expectativa creada sobre las explicaciones a dar de cómo afectan los recortes del Ministro de Hacienda a los presupuestos de Madrid en general y al Distrito de Villaverde en particular.

Un Pleno que, ante las protestas vecinales, tuvo que pararse varias veces dando lugar a un receso en el que los portavoces debatieron si seguía el Pleno, con o sin público, decidiendo seguir con público.

Los vecinos, cansados de ver como Villaverde continúa en el vagón de cola por falta de inversión acumulada durante años, e ilusionados cuando parecía que llegarían unos presupuestos que podían reequilibrar algo nuestro distrito, airean su descontento por los recortes.

El Concejal da unas explicaciones sobre gasto e inversión pero no terminan de convencer a los vecinos presentes. Villaverde quiere superar de una vez por todas las malas gestiones económicas que hemos sufrido por parte del Ayuntamiento anterior de Madrid, y ahora no queremos que nos vuelva a ocurrir.

Ahora Madrid como grupo dirigente municipal, y PSOE como grupo que apoya la legislatura, con opiniones no siempre coincidentes, mostraron su desacuerdo con los recortes impuestos por el Sr. Montoro, resaltando el PSOE que, si se tiene que recortar algo en Madrid, no sea Villaverde ya que llevamos años soportando el desequilibrio en inversiones.

El Partido Popular demandó actuaciones que ellos no hicieron en sus 24 años de mandato anterior, motivo por lo que la gran mayoría de vecinos presentes protestaron y se levantaron dándoles la espalda.

El grupo de Ciudadanos, también en contra de los recortes, denunció la falta de inversión que se realiza en el Distrito.

Todas las proposiciones de los grupos fueron aprobadas, sin embargo, pocas veremos realizadas por la falta de competencias de la Junta Municipal de Villaverde.

Proposiciones grupo Ciudadanos:

1. Que en la calle Gigantes Cabezudos, donde se hace el mercadillo en el barrio de Los Ángeles de Villaverde, se haga una reubicación de los puestos para garantizar la seguridad ciudadana.

2. Que se adecuen y subsanen las deficiencias del Centro de Mayores María Zambrano de San Cristóbal de los Ángeles: más limpieza, aire acondicionado, mantenimiento de ordenadores y más vigilancia para garantizar la seguridad.

3. Que se acometan de forma urgente las obras de 57 puntos negros, la mayoría afectando a problemas con la movilidad para personas, y se realice un mapa de Villaverde donde se reflejen. Adjuntan un amplio dossier fotográfico. Se aprobó con la abstención de Ahora Madrid y PSOE.

Proposiciones grupo Popular:

1. Cambiar la valla perimetral del campo de futbol 7 en la Instalación Deportiva Básica El Espinillo II.

2. Reanudar el Servicio de Cafetería-Comedor durante los fines de semana y días festivos en todos los Centros de Mayores del Distrito.

3. Que se incremente el presupuesto de la Junta Municipal de Villaverde para que se cumpla el objetivo social de Derechos de las Personas con Discapacidad.

Proposiciones grupo Socialista:

1. Que la Junta Municipal garantice la entrega a todos los componentes del Consejo de Seguridad de Villaverde, antes de celebrarse el mismo, de un dossier estadístico en el que fundamentan el diagnostico de su intervención la Policía Nacional y Policía Municipal. Se aprobó con la abstención del Partido Popular.

2. Que se adecue y urbanice adecuadamente el acceso peatonal entre la calle Eduardo Barreiros y la calle Anoeta, garantizando la seguridad de los peatones.

Este podría ser tu espacio publicitario. Llámanos al 608631397 info@incolora.org

FICHA SOCIO/A

la incolora
asociación vecinal

VillaVerde Alto
C/ Doctor Criado 12
entrada por C/ Acebes 6

28021 - VillaVerde Alto (Madrid)
Teléfono: 91 796 45 95
web: www.incolora.org
email: info@incolora.org

FOTO

1º APELLIDO 2º APELLIDO

NOMBRE SEXO V M

TIPO VÍA DIRECCIÓN

RESTO DIRECCIÓN

CÓDIGO POSTAL LOCALIDAD

MUNICIPIO

CORREO ELECTRÓNICO

FECHA DE NACIMIENTO

D.N.I/N.I.F PASAPORTE
TARJ. RESIDENTE

LUGAR DE NACIMIENTO (opcional)

TELEFONO-1

TELEFONO-2

FIRMA DEL TITULAR DE LA CUENTA

Entidad Oficina D.C Nº Cuenta

NOMBRE DE LA ENTIDAD

Sr/a Director/a le solicito que, a partir del día de la fecha, abone con periodicidad anual, con cargo a la cuenta arriba indicada, la cantidad de ____ euros, en concepto de cuota de asociado/a de la Asociación Vecinal "La Incolora" de VillaVerde Alto.

Nota: mínimo 12 €anuales.

FECHA: .....

También puede efectuarse el pago de la cuota haciendo un ingreso en la siguiente Cuenta Corriente: ES43 2085 9291 5203 3035 4851 IBER CAJA- Paseo Alberto Palacios, 28.

Es importante adjuntar una fotografía para el carnet.

ATENCIÓN: La AV "La Incolora", de acuerdo con la Ley Orgánica 15/1999, de Protección de datos de carácter personal, informa de que sus datos serán integrados en un fichero del que es responsable la AV "La Incolora", que los utilizará para tramitar su afiliación, permitir el ejercicio de los derechos y obligaciones previstos en los estatutos, y mantenerle infomado/a de sus actividades. Consiente en que sus datos sean tratados a efectos de inscripción como asociado/a y que, en caso de causar baja, la AV "La Incolora" puede conservar sus datos con fines históricos y estadísticos. Puede ejercitar los derechos de acceso, rectificación, cancelación y oposición dirigiéndose a la AV La Incolora C/Doctor Criado 12, entrada por Acebes 6 -28021-Villaverde.

RELLENAR ESTE IMPRESO A MANO Y CON LA LETRA EN MAYÚSCULAS.
NO TACHAR NI BORRAR. SI SE COMETE UN ERROR, PEDIR OTRO IMPRESO

Queremos que se acerquen vecin@s de todo el barrio para desarrollar actividades sociales, culturales, deportivas, etc donde participen jóvenes, niñ@s... de todas las edades y procedencias. Apoyamos al comercio del barrio y sus iniciativas, las que benefician al vecindario.

¡¡ Ven, Informate y Colabora !!

No te quedes sólo en la crítica... MÓJATE Y PARTICIPA, entre tod@s podemos mejorar la vida en el barrio

Quien quiere hacer cosas, encuentra MOTIVOS, Quien no quiere hacer nada, encuentra EXCUSAS...

ASOCIACIÓN VECINAL "LA INCOLORA", de Villaverde Alto
C/ Acebes, 6 (esquina con C/ Doctor Criado), cerca de Puente Alcocer.
91 796 45 95 // www.incolora.org // info@incolora.org

la incolora

¡¡VIVE Y SIENTE VILLAVERDE!!

Tú también, si quieres, puedes lucir tan villaverdino/a como el modelo de la fotografía.
Por tan sólo 5 euros de donativo puedes tener la nueva camiseta de Villaverde, una prenda cómoda y muy ponible. Hay todo tipo de tallas, incluso para los peques de la casa.
Pasa por la Asociación (calle Acebes, 6) los lunes a partir de las 19:00 horas y llévate la tuya.
También puedes pedir más información a través de nuestro correo electrónico, info@incolora.org

Pago Lotería Navidad 2017

Desde la Asociación Vecinal La Incolora, agradecemos a todas las personas que han comprado nuestra Lotería de Navidad su aportación como donativo y, especialmente, a aquellas que han optado por no realizar el cobro cediendo la totalidad a la Asociación. Esta cantidad se dedicará, íntegramente, a cubrir los gastos del alquiler del local, el cual está al servicio de los vecinos.

El pago de 4,5 euros por papeleta se podrá hacer efectivo en la sede de La Incolora de acuerdo con el siguiente horario:

- Durante el mes de enero, los lunes de 19:00 a 21:30 h y miércoles de 19:00 a 20:30 h.
- Durante febrero, marzo, abril y mayo, los lunes de 19:00 a 21:30 h.

Damos cinco meses para el cobro de lotería, dos más que por Ley, para que se tenga más facilidad de recuperar lo invertido dado que la Asociación es una entidad sin ánimo de lucro.

El grupo de Teatro La Incolora seguiremos nuestras clases todos los martes de 19:00 a 21:00 h en el local de la asociación.
Tuvimos nuestra primera representación con la obra escrita por nuestra directora Mª José Pazos, **"No te engañes, esto no es amor"** en el Centro Cultural Ágata. Fue muy bien acogida por los vecinos/as que nos vieron.
Está siendo muy grato porque lo hemos pasado muy bien, ejercitando la memoria, imaginación, compañerismo, … así que ya estamos pensando en la próxima obra, además de los ejercicios teatrales.
La verdad es que tenemos la suerte de tener una directora maravillosa.
Si alguna vez pensaste en hacer teatro, pero no te decidiste por mil motivos, anímate, no te lo pienses más. Te gustará.

Hola Soy MIGUEL ANGEL CARRERAS, os saludo con la intención
de proponeros ser participantes de una idea que nos ayudaria a conocernos entre todos,
La propuesta es de una **TERTULIA LITERARIA**
Nos basaríamos en 3 bloques
1. Presentación
Se trata un tema previamente elegido por el grupo
2. Se recrea un autor y el Género predeterminado; según tema.
3. Lectura breve de 2 fragmentos del autor y su obra.
3.1 Dos Personas rotando "entre sí" elegidas al final de cada sesión por el resto
Traerían un fragmento de su su obra propia(1 0 2 folios) para conmpartir con el resto.

JUEVES
19:00 - 21:00

Información Miguel Ángel Carreras 600256272

FALLO XIII CONCURSO FOTOGRÁFICO "SANTIAGO EL VERDE"

El sábado 11 de noviembre 2017, en un acto público con presencia vecinal en la sede de la Asociación Vecinal "La Incolora", se falló el Concurso de Fotografía "Santiago el Verde" por parte del jurado que formaban D. Antonio Espinosa Barajas, D. Antonio Castillo Talavera y D. Sergio Bermejo García, con el siguiente resultado:

TEMA: SUCIEDAD Y DETERIORO
DISTRITO VILLAVERDE
1º.-ANTONIO MUÑOZ MORENO
2º.-PABLO MARTIN DURAN
3º.-ANTONIO MATEO OJEDA
4º.-JUAN CARLOS FIGUERO RIEGO

TEMA: LIBRE
1º.-ALMUDENA BARRIO GONZALEZ
2º.-ANTONIO ROJAS MERINO
3º.- ANTONIO MUÑOZ MORENO
4º.-JUAN CARLOS FIGUERO RIEGO

Entidades colaboradoras:
DE DIGITAL (Todo en fotografía y regalos), Travesía de Palomares 2
EL ASADOR DE ENRIQUE, ARROCERIA, C/ Arroyo Bueno 2
LIBRERÍA PUEBLOS Y CULTURAS, C/ Gilena 1

Todas las fotografías han sido expuestas en el Centro Cultural Ágata de Villaverde Alto del 1 al 15 de diciembre de 2017.

Lugares donde podéis encontrar este periódico

- Asociación Vecinal La Incolora
- Empresas colaboradoras anunciantes

Kioscos de prensa:
- Avda. Real de Pinto
- Plaza Ágata
- C/ Anoeta

Centros Culturales:
- Ágata
- Bohemios
- Santa Petronila
- Los Rosales
- Colonia Marconi

Centros oficiales:
- Junta Municipal de Villaverde
- Biblioteca Pública María Moliner
- C. Educ. Personas Adultas (CEPA)
- Centros de Mayores
- Servicios Sociales
- Polideportivo Plata y Castañar
- IES Celestino Mutis

OPORTUNIDAD PERIODISTAS

Si eres estudiante de "Periodismo" o aficionado te ofrecemos poder hacer prácticas individualmente o en equipo. Realizar artículos diversos, entrevistas, encuestas..., para el periódico de La Incolora "La voz del Barrio".
Pensamos que puede ser interesante para tu trabajo futuro... Anímate, no te pesará .

Si quieres participar enviando un articulo al periódico , puedes hacerlo por e-mail o pasándote por la asociación .
Recuerda que los articulos no pueden enviarse de forma anónima aunque solo se publiquen las iniciales.
No se admitirán textos racistas , discriminatorios o insultantes .
Si el articulo es demasiado largo nos reservamos el derecho de abreviarlo sin desvirtuarlo por ello .

ASOCIACIÓN VECINAL "LA INCOLORA", de Villaverde Alto
C/ Acebes, 6 (esquina con C/ Doctor Criado), cerca de Puente Alcocer.
91 796 45 95 // www.incolora.org // info@incolora.org
la incolora

@laincolora
Asociación Vecinal La Incolora
periódico@incolora.org

Fiesta Navideña 2017

El pasado domingo día 17 de diciembre hemos podido disfrutar de una jornada navideña preciosa en compañía de la vecindad de Villaverde.

Desde nuestra Asociación queremos dar las gracias a todas las asociaciones y colectivos que nos habéis ayudado a que saliera todo de lujo…

Os hacéis querer:

AMPA SAN CARLOS, AMPA DAMASO ALONSO, AMPA VILLAMADRID, AMPA MUTIS, FAPA, ASOCIACIÓN VECINAL LOS HOGARES, AMIFIVI, GENTE DE VILLAVERDE, ASOCIACIÓN AMANECER, CORO ESPERANTO, ASOCIACIÓN ALWISSAL, GRUPO DE MADRES INCOLORA, OMC RADIO COMUNITARIA, VILLAVERDE EN MOVIMIENTO, GRUPO VOCAL UCRAINSKYY PEREDZVONY, VICTORIA HARVANKO, ROSA GARCÍA LOZANO

A todas y todos muchas gracias de corazón.

Somos un GRAN BARRIO.

DENTAL LOS ANGELES
Clínica Dental
Especialistas en:
• Endodoncia • Periodoncia
• Implantes • Ortodoncia
Avda. Espinela, 10 Bajo F - 28021 Madrid
91 505 01 17

ODRA S.L.
CONSTRUCCIONES Y REFORMAS
Fachadas, Cubiertas
Patios, Pintura
Obras de pocería
Proyectos de obras
Instalaciones eléctricas
INSPECCIÓN TÉCNICA DE EDIFICIOS
150 € + IVA
Certificado de Eficiencia Energetica
Tramitamos subvención - Financiación hasta 3 años
646 383 231 - 91 798 80 18
construcciones@odra.es - www.odra.es

Tramitamos tu herencia
TAT
Correduría de Seguros y Asesoría de Empresas
www.grupotat.com
Avda. Real de Pinto, 18 -T: 91 71 000 97