



FUERA CASAS DE APUESTAS DE NUESTROS BARRIOS

Los salones de juego hacen negocio a costa de la juventud y los barrios obreros. Sus beneficios, nuestra ruina.

Página 3

*Un verano de campamento
Página 6*

*Información Plenos
Páginas 10 y 11*

*Nuestra Biblioteca del Barrio
Página 12*

Asetra
GESTORIA - ASESORIA

Jurídico - Laboral - Fiscal - Contable - Seguros

Abogados
Graduados Sociales
Gestores Administrativos

ASESORAMIENTO INTEGRAL PARA AUTONOMOS Y PYMES
Avda Real de Pinto, 79 y 26
28021 - Madrid
91.798.45.55
www.asetra.net

CARBURADORES CONRADO

**Inyección Electrónica
Gasolina y Diesel
PUESTA A PUNTO**

SERVICIO OFICIAL:
MAGNETI - MARELLI
WEBER - SOLEX - HELLA

Pº de Talleres, 21 - 28021 Madrid
Teléf.: 91 798 40 72

MADERAS
MADEBEL

Puertas blindadas y de Interior,
Frentes de Armario,
Corte de Tableros, Tarimas,
Molduras, etc

C/ Martínez Seco, 5
Telf.: 91 796 05 02
C/ Domingo Párraga, 84 - Nave
Telf.: 91 505 07 51
28021 Madrid

Villaverde entre el paro y las noticias alarmantes

Nuestra lucha por la dignidad de Villaverde continúa.

Este ha sido un verano que ha generado incertidumbre al saltar a prensa, en diferentes ocasiones, incidentes sucedidos en el distrito. Lo que resulta ser indicio del malestar social y la acumulación de problemas sociales, termina convertido en escándalo periodístico sucesivo sobre sucesos truculentos, que dan una imagen lamentable del barrio, como una zona comanche. Se resalta un acto violento, un incendio, las peleas entre bandas juveniles, **se estigmatiza una zona, un barrio:** peligroso, inseguro, sin expectativas, pero no se entra en sus causas, que son el abandono y la falta de estrategia para los barrios del sur. Siempre aparcados en el olvido.

El desempleo, el paro cronificado, están en la raíz del problema y para eso nadie desde las instituciones ha ofrecido ni una explicación, ni una propuesta de recuperación del empleo y la actividad para **regenerar el sur mediante procesos de formación vinculados al empleo y una nueva industria avanzada.** Las auténticas soluciones al empobrecimiento y el desarraigo.

La recuperación económica de la que tanto se habla, más allá de frenar la caída que trajo consigo la crisis, no pasa de ser un estancamiento que **ha aumentado las desigualdades entre ricos y pobres,** y sus claves no son otras que la precariedad y la temporalidad: el subempleo, la pérdida de derechos por todo horizonte para sobrevivir. Ya en el mes de julio (y contra pronóstico) el paro subía en la ciudad de Madrid, apenas un 1%, pero en cualquier caso y, siendo una estación favorable a ciertas contrataciones, el desempleo se mantiene como una

amenaza que no desaparece.

En el mes de agosto la tendencia se ha mantenido, de nuevo un aumento de 1% de los parados. En Villaverde hay registrados **10.733 parados**, de los cuales **6.136 son mujeres** (57,1%) por lo que el índice de feminización alcanza a ser de 133 mujeres desempleadas por cada 100 hombres. El **20,6%** de los parados en Villaverde son **vecinos y vecinas migrantes** y dentro de ellos, el número residentes no comunitarios triplica el de procedentes del ámbito de la Unión Europea. El desempleo se presenta como una línea ascendente desde los 16-19 años, hasta los 55-59, que es el segmento en que empieza a reducirse, en cualquier caso, por la situaciones de prejubilación y otras formas de salida del último tramo de la actividad laboral.

Villaverde, el viejo motor industrial, concentra hoy los niveles más altos de paro entre el **sector servicios** (restauración, comercio...) con 2.711 parados (25,3%) y **ocupaciones elementales** 3.293 (30,6%). En total,

ambos acumulan el **56,0%** de la población desocupada, mientras los desempleados en la actividad industrial representan un 13,2%. Una mano de obra sin cualificar, excedente y disponible para ir ocupando trabajos coyunturales. El futuro en suspenso.

Más allá de la desarticulación laboral, la social. De los 10.733 parados del distrito, **no perciben percepción** por desempleo 7.460 personas (**69,5%**) frente al **30,4%** que **recibe pensión.**

La vulnerabilidad y el riesgo de exclusión social se solapan con la falta medidas sociales que garanticen el acceso a los derechos sociales básicos. La ecuación del desamparo siempre por resolver. Villaverde necesita una intervención regeneradora, **una estrategia** que le devuelva el derecho a ser la ciudad que no llega a ser. La larga marcha por la dignidad y el bienestar social, al sur de Madrid, sigue en espera. ¿Hasta cuándo?

Asociación Vecinal La Incolora



PORTALPARADOS.ES

Fuera casas de apuestas de nuestros barrios

La proliferación de estos negocios aumenta el número de personas dependientes del juego.

Con solo dar una vuelta por el barrio podemos percibir, al igual que en muchos otros barrios de la periferia de Madrid, que las casas de apuestas se han multiplicado como una plaga.

Los nombres comerciales de estos locales varían, pero en su interior opera la misma lógica, **hacer negocio a costa de los barrios trabajadores con menor renta de Madrid.**

Desde hace varios años se puede observar como la apertura de locales de apuestas ha experimentado un crecimiento sin precedentes. El Gobierno de la Comunidad de Madrid reguló el sector hace unos años, a través del Decreto 106/2006, convirtiéndose en una de las comunidades autónomas a la cabeza en cuanto a regularización de este negocio y sin poner límites a la apertura de locales ni distancia mínima entre estos.

Para finales de 2017 el número de estos locales, en la ciudad de Madrid, era de 133, más del doble que tres años atrás. Pero

además estos negocios abren sus puertas en aquellos distritos de la capital donde la renta no supera los 25.000 euros anuales. **Solo en Villaverde contamos con la escalofriante cifra de casi una quincena de estos negocios.**

La Comunidad de Madrid realizó el año pasado 668 inspecciones en salones de juego y se abrieron **101 procedimientos sancionadores, 33 de ellos por presencia de menores en los locales.** Eso significa que casi en el 30% de los salones de juego se han descubierto anomalías que han acarreado la apertura de los expedientes sancionadores. Muchos de estos locales ofrecen cerveza gratis y permiten fumar en su interior sin distinción de edad.

No es de extrañar que estos negocios abran cada vez más en barrios y distritos como el nuestro, donde más sufrimos los efectos de la crisis, de los recortes, del desempleo, etc. La falta de expectativas y futuro para los vecinos, especialmente

la juventud, hacen que las apuestas sean una manera rápida de conseguir dinero y alcanzar el "éxito". Eso sí, **arriesgando lo poco que hemos conseguido en nuestro curro precario o apostando con el dinero de nuestra familia,** aumentando el número de personas afectadas por ludopatía.

Debemos además denunciar la responsabilidad que en esta lacra tienen los grandes medios de comunicación, las empresas, los equipos deportivos y **grandes estrellas del fútbol que patrocinan o anuncian estos negocios.**

Exigimos y promoveremos la **prohibición del juego y las apuestas** que tantas falsas ilusiones y miseria nos traen a distritos como Villaverde. Apostamos por un **modelo de ocio que conlleve una gestión directa por parte de las vecinas y vecinos,** con espacios sanos de socialización para la juventud que incentiven la cultura, el deporte y la educación.

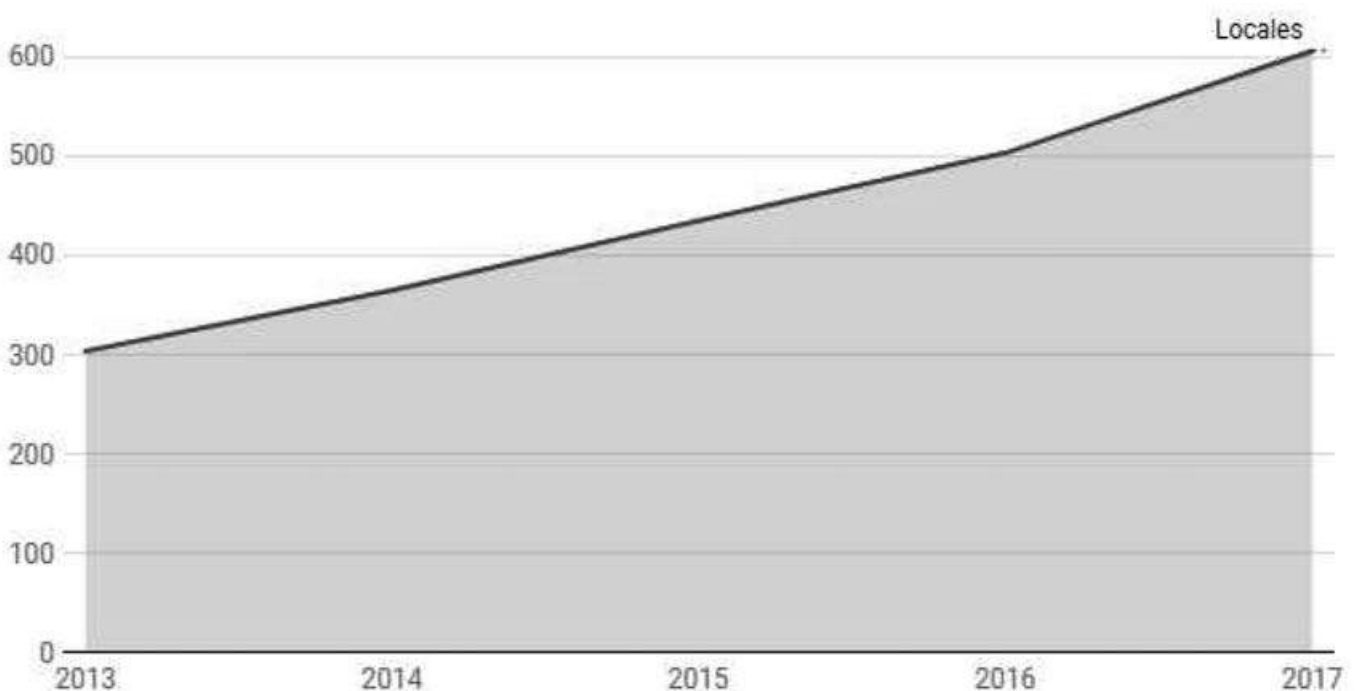

Aumento de locales y zonas de apuestas en la Comunidad de Madrid. **EL CONFIDENCIAL**

Villaverde, un distrito abandonado

Tan evidente es la situación que hasta el Concejal se ha visto obligado a reconocerlo en el último Pleno Extraordinario del Distrito.

Todos los años en época estival pasa lo mismo, gobierne quien gobierne la vecindad de Villaverde percibe su Barrio como un lugar sucio.

Las empresas que tienen contratados sus servicios con el Ayuntamiento, y que siguen siendo las mismas megaempresas que ya contrataban antes con el anterior equipo de gobierno, en verano no cubren los puestos de los empleados que se van de vacaciones. Este hecho redundante en una maniobra falta de limpieza y una proliferación de plagas que con el calor y sin tratamientos adecuados nos invaden. Varias personas nos han manifestado que en algunas zonas del Barrio se ven un número importante de cucarachas y la reaparición de ratas que hacía años no se veían.

“... un Barrio que no se cuida institucionalmente propicia que la gente no lo mantenga.”



Vegetación ocupando aceras.
INCOLORA

Podemos estar de acuerdo en que no todo es responsabilidad municipal, que en gran parte el deterioro del Barrio es culpa del incivismo y la gente que sin ningún escrúpulo arroja la basura al suelo, pero un Barrio que no se cuida institucionalmente propicia que la gente no lo mantenga.

“... vigilar el cumplimiento de los servicios contratados.”

Quizás el Ayuntamiento no está destinando el suficiente esfuerzo en campañas de concienciación que contribuyan a un respeto de los sitios comunes.

Un entorno limpio incita al cuidado.

Por otro lado, observamos también zonas secas de pasto en los jardines que deberían tener riego automático, así como un control y una supervisión para evitar que se degraden. Desde aquí queremos manifestar nuestro enfado con quien debe vigilar el cumplimiento de los servicios contratados.

“... estamos pidiendo un trato igualitario con otros distritos.”

Existen zonas del barrio donde la maleza ha crecido de forma descontrolada y hace que el paso por aceras sea imposible por cualquier peatón. Así que si pensamos en un carrito de bebé, o una silla de ruedas, y la dificultad para atravesar esos tramos, sabemos que esas personas optarán por no pasar por ahí, siendo conscientes de que en algunos casos las personas que no pasan por las aceras

prefieren ir por las calzadas con el consiguiente riesgo que eso implica.

Una vez más queremos dejar claro que el pago de nuestros impuestos debe de ser destinado a un mantenimiento correcto de nuestro Barrio.

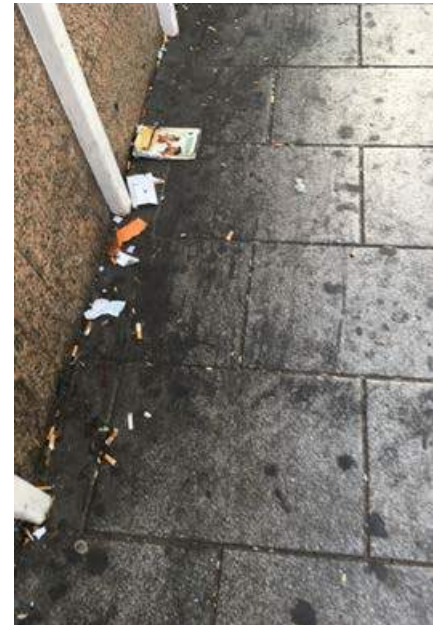

Suciedad incrustada en nuestras calles.
INCOLORA

Nos tenemos por ciudadanía de pleno derecho de la ciudad de Madrid y como tal hacemos frente al pago de impuestos como cualquier otro habitante de la región, por lo que estamos pidiendo un trato igualitario con otros distritos.

Un Barrio limpio y bien cuidado educa a la población al respeto y mantenimiento de los espacios en común.

Un Barrio que se quiere se cuida .

¡NO PERMITAMOS SU DEGRADACIÓN!

LOTERIA DE NAVIDAD 2018

Informamos que repetimos, como en años anteriores, el número para la Lotería de Navidad, terminando en 018 igual que el año actual. Esperamos tener algo más de suerte que en 2017 que el barrio lo necesitaba.

Este año, según lo publicado el 4 de julio de 2018 en el Boletín Oficial del Estado Ley 6/2018 artículo 67, hay una variación respecto al 2017. El año pasado los premios por décimo superiores a 2.500 euros tenían una retención del 20 %, para este año 2018 la retención del 20% será para décimos premiados desde 10.000 euros.

Se podrá participar comprando décimos o papeletas, incluyendo en ambos casos un peque-



Virgen con el Niño. Tabla central del Retablo de la Vida de la Virgen y de San Francisco. Museo Nacional del Prado, Madrid.



ño donativo para la Asociación.

Todos los donativos serán destinados íntegramente al pago del alquiler de la sede de la Asociación Vecinal La Incolora.

Si alguna persona, o comercio, quiere colaborar en la venta de

esta lotería puede pasar por la Asociación en C/ Acebes 6. O si lo preferís, también nos podéis enviar un correo a info@incolora.org y nosotros os visitaremos.

Muchas gracias por vuestra colaboración.

europrint
europea de la impresión, s.l.

IMPRESIÓN OFFSET Y DIGITAL

Tel. 91 723 08 70

www.euro-print.net

CALENDARIOS PERSONALIZADOS
con la foto de su familia, negocio ...

De Bolsillo

De Sobremesa de 7 hojas

De Pared con Faldilla

Tamaño 11 ancho x 15 alto

Tamaño 22 ancho x 15 alto

Lámina Folio
Lámina doble Folio



**Para cualquier otro formato
¡CONSULTANOS!**

Un verano de campamento

Entre los meses de junio y julio La Incolora tuvo la suerte de acoger, por cuarto año consecutivo, el campamento de verano INCO-AVENTURA en el que niños y niñas de entre seis y doce años disfrutaron de actividades en el barrio y en sus proximidades.

El proyecto socio-educativo parte de la idea de **ofrecer un recurso a las familias durante el período vacacional**, así mismo que dar la oportunidad a los participantes de ampliar sus horizontes y conocer gente nueva.

Durante quince días, niños y niñas, monitores y voluntarios y voluntarias **disfrutamos de diversas actividades como talleres, juegos deportivos, de expresión corporal, animación a la lectura, risoterapia, etc.**

También nos lo pasamos genial en las salidas, que aunque siempre saben a poco y nos gustaría poder realizar más, nos encantaron. Entre los sitios que visitamos se encuentran el **Jardín Botánico**, con las explicaciones del profesor Agustín Moreno o el **Museo del Aire** del que más de uno y una volvió diciendo que querían ser pilotos. También disfrutamos de la proyección de la película "Trolls" en la **Biblioteca María**

Moliner, donde además hicimos unos talleres con las bibliotecarias.

Y como no podía faltar para combatir el caluroso verano madrileño, fuimos a la **piscina** a refrescarnos algunos días, contando con la colaboración de unas super mamas que nos ayudaron a cuidar de los peques y nos prepararon unos deliciosos macarrones, nuggets de pollo y un bizcocho del que

nunca sobraba ni una miga.

A través del campamento también se pretende acercar a los más jóvenes del barrio a la asociación y crear vínculos con ellos y sus familias, estrechando los ya existentes.

Estamos contando los días para que llegue el campamento de navidad y poder ver a nuestros compañeros y compañeras de nuevo.



Actividades durante el campamento. INCOLORA

DISEL STUDIO

ASESORES EN ACCESIBILIDAD

91 341 04 35
www.dieselstudio.es

ASCENSORES PLATAFORMAS SILLAS RAMPAS CERRAJERÍA PLATAFORMAS INDUSTRIALES PROYECTOS
SALVAESCALERAS

ESTUDIO INTEGRAL DE ELIMINACIÓN DE BARRERAS ARQUITECTÓNICAS

Three images showing accessibility solutions: a platform lift on stairs, a blue ramp, and a white ramp with handrails.

Vivienda y juventud

Precariedad laboral, burbuja del alquiler y bajos sueldos son parte de los ingredientes de un cóctel que impide a nuestros jóvenes acceder a la vivienda para conseguir su emancipación.

La vivienda es una de las problemáticas que más nos afecta a la juventud hoy en día, vemos el emanciparnos como un objetivo muy complicado y a largo plazo. Todo esto se da por diversos factores como pueden ser la precariedad laboral o la burbuja de los alquileres.

Para empezar, la precariedad laboral es el eje principal de nuestras problemáticas, la cual hace que los contratos laborales que se nos presenten sean con largas jornadas de trabajo, condiciones nefastas que en muchos casos no nos permiten ni ejercer nuestro derecho a huelga y unos salarios con los cuales no podemos vivir dignamente. Además, muchas de las ofertas de trabajo que se nos presentan son sin contrato de trabajo, lo cuál nos imposibilita llegar a la edad de jubilación habiendo cotizado lo que marcado.

“...subidas de los alquileres de un 8%...”

Otro factor que nos afecta a la juventud es la burbuja de los alquileres, con esto podemos ver como muchas jóvenes no han podido hacer frente a estos alquileres abusivos, han sido desahuciadas de esas viviendas en las que estaban alquiladas y han tenido que regresar con sus familias. Esta burbuja se materializa en subidas de los alquileres de un 8%, lo cuál mes a mes supone una subida bas-

tante sustancial, y añadido a lo comentado ya de la precariedad laboral que nos afecta se convierte en un deporte de riesgo el intentar llegar a fin de mes.

“...la precariedad laboral es el eje principal de nuestras problemáticas...”

Estas subidas han hecho que se haya vuelto a considerar el entrar en una hipoteca por la cuál pagan menos mensualmente, esto es muy peligroso por lo que se comentaba anteriormente, nuestros contratos de trabajo no tienen largas duraciones, lo cual hace que exista una alta probabilidad de que llegue un momento en el cual no podamos hacer frente a estos gastos, nos desahucien y posteriormente nos arruineamos intentando pagar todo lo que los bancos nos exigen.

Por lo tanto, para hacer frente a esta problemática vemos necesario recalcar las cinco demandas principales de la PAH:

- 1) Dación en Pago Retroactiva, y eliminación y compensación por cláusulas abusivas.
- 2) Alquiler Asequible, para garantizar estabilidad y precios adecuados.
- 3) Stop Desahucios, para que no haya ni un solo desahucio más.
- 4) Vivienda Social, para realojar familias en pisos vacíos en manos de la banca.
- 5) Suministros Básicos Garantizados, para que toda familia tenga acceso a agua, luz y gas.

Evolución del precio del alquiler frente a la renta en Madrid

Renta media por hogar en Madrid y precio del m2 en alquiler expresados en base 100



Source: Encuesta de condiciones de vida del INE e Idealista · Get the data · Created with Datavrapper

En azul podemos ver el aumento del precio de la vivienda con el paso de los años y en rojo como la renta media se ha ido reduciendo.

Los jubilados se manifiestan para recuperar lo que les han robado.

Miles de jubilados se manifestaron en Madrid el pasado 1 de octubre por la pérdida de poder adquisitivo de su pensión, que año tras año no se incrementa como mínimo con el IPC.

El colectivo de jubilados salió otra vez a la calle el 1 de octubre y no dejará de hacerlo hasta recuperar lo que diferentes gobiernos les han robado, bien congelándoles la subida o incrementándosela solamente 0,25%, muy por debajo del Índice de Precios de Consumo (IPC).

Los responsables de esta situación de abandono son los diferentes gobiernos (unos más que otros) que hemos tenido, que no les preocupa como mal viven los jubilados, a no ser que estemos en campaña electoral que por el voto mienten lo que haga falta.

“Los responsables de esta situación de abandono son los diferentes gobiernos...”

Para eludir responsabilidades se creó el llamado Pacto de Toledo, un engaño más. Vistos los resultados no ha servido para nada positivo al colectivo de pensionistas sino todo lo contrario, sí ha servido para que muchos políticos y no políticos hayan estado cobrando por figurar en una organización de la que de antemano se sabía que

sus decisiones no eran vinculantes.

“el llamado Pacto de Toledo, un engaño más.”

Volviendo a la manifestación, esta se inició a las 12:00 H. desde la Plaza de Antón Martín, recorriendo pacíficamente las calles colindantes hasta llegar al Congreso de los Diputados donde se les dedicó una fuerte pitada.

Hacemos un llamamiento a esos jubilados que, por unas u otras razones, no han podido asistir para que recapaciten y piensen que su presencia es necesaria y participen en las próximas manifestaciones que se harán hasta conseguir que por Ley las pensiones estén vinculadas como mínimo al IPC y su importe garantizado.



Concentración de jubilados ante el Congreso de los Diputados. **INCOLORA**

MAS QUE LED®
SISTEMAS DE ILUMINACIÓN

- *Suministros eléctricos
- *Averías e instalaciones eléctricas
- * Especialistas en iluminación LED

Avda. Espinela, 5 - 28021, Madrid
91 080 42 18 - 609 25 52 96

europrint 5% Dto
CON ESTA PUBLICIDAD
(válido uno por trabajo y cliente)

IMPRESIÓN
TARJETAS TODO COLOR

500	1 CARA 35€*	2 CARAS 40€*
-----	----------------	-----------------

*MAQUETACIÓN: 1 CARA 10€ - 2 CARAS 15€
PRECIOS ESPECIALES EN PEQUEÑAS TIRADAS DE PUBLICIDAD A TODO COLOR, CUARTILLAS OCTAVILLAS - INVITACIONES Y CALENDARIOS PERSONALIZADOS, PON TU FOTO !!
San Cesáreo, 31 - Nave 22 - Telf.: 91 723 08 70
Pol. Ind. Villaverde Alto - 28021 Madrid

CONFECCIONES
CALDERON

ROPA DE SEÑORA - CABALLERO
ROPA DE TRABAJO

Ntra. Sra. de Begoña, 2 (esquina Villastar)
Teléfono: 91 505 26 54
28021 Madrid

Subvenciones del Ayuntamiento, otra vez tarde

Las Subvenciones de Fomento del Asociacionismo, como en años anteriores, llegan con retraso para cubrir las necesidades de las asociaciones.

Son bien conocidas, en el mundo del asociacionismo, las dificultades de financiación que deben superarse para mantener actividades dentro de las asociaciones o incluso la supervivencia de la propia entidad. Estas ayudas que se ofrecen desde el Ayuntamiento podrían ser una excelente ayuda si no fuera por los tiempos que marca su burocracia. Estos tiempos, dispares entre los distintos distritos, parecen no tener en cuenta la propia temporalidad de la subvención.

Hablando de plazos, **el primer problema aparece cuando la solicitud se tramita en abril**, habiendo transcurrido ya varios meses del año al que corresponde la subvención. A esto sumamos el **retraso en la valoración de las solicitudes** que nos lleva a que, a día de hoy, todavía no exista una resolución definitiva sobre las entidades beneficiarias en nuestro Distrito.

Es decir, el hecho de solicitar la subvención se convierte en un acto de fe en la confianza de que el proyecto en cuestión obtenga la puntuación necesaria para resultar beneficiario.

Estas subvenciones, vitales para la financiación de muchos colectivos, pierden efectividad cuando **se fuerza a que las asociaciones adelanten con fondos propios los gastos de los proyectos** que llevan a cabo. Y, en el peor de los casos, pueden suponer endeudamientos por iniciar proyectos que finalmente resulten excluidos en la resolución definitiva.

Cierto es que se ha producido un incremento, respecto a convocatorias pasadas, en las partidas correspondientes para cubrir estas ayudas, pero no se puede enseñar el dinero y al mismo tiempo decir **“pídemelo que ya veremos si te lo doy cuando ya te lo hayas gastado”**.

El pasado 28 de junio, en una reunión con el Concejal y el Delegado del Área de Gobierno de Coordinación Territorial y Cooperación Público-Social, Nacho Murgui, distintas asociaciones del Distrito advertimos del retraso reiterado en la resolución de las convocatorias, con el consecuente trastorno en la liquidez de las entidades, sin que se nos ofrecieran grandes esperanzas de cambio. Por otro lado, mejor no hablar de la especial situación de aquellos colectivos comprometidos en distintos convenios con el Ayuntamiento.

Ante esta situación, no es de extrañar que muchas asociaciones arriesguen lo mínimo en sus proyectos o, directamente, prescindan de solicitar subvenciones.

Julio	Septiembre	Octubre	Sin datos
Ciudad Lineal (definitiva) San Blas-Canillejas (definitiva)	Barajas (definitiva) Chamberí (definitiva) Hortaleza (definitiva) Moratalaz (provisional) Tetuán (definitiva) Usera (definitiva) Villaverde (provisional)	Arganzuela (definitiva) Carabanchel (provisional) Fuencarral-El Pardo (definitiva) Latina (provisional) Retiro (provisional) Villa de Vallecas (definitiva)	Centro Chamartín Moncloa-Aravaca Puente de Vallecas Salamanca Vicálvaro

Fechas de publicación de las resoluciones, provisionales o definitivas, por distritos. **WEB AYUNTAMIENTO DE MADRID**



**CENTRO CLÍNICO
PÉREZ ROMERO**
PODOLOGÍA Y FISIOTERAPIA
C/ Sargento Barriga 10 - Villaverde Alto
Tlfs: 911291170 / 664605005
www.centroclinicoperezromero.com

**CAFETERÍA
CENTRAL
RESTAURANTE**

C/ Sargento Barriga, 19
Tlf.: 91 797 84 38

• Aperitivos Variados •
• Comidas Caseras •



Aluminios Guerrero
CARPINTERÍA DE ALUMINIO Y PVC

ROTURA PUENTE TÉRMICO, VENTANAS Y TERRAZAS
MAMPARAS DE BAÑO Y DUCHA,
ARMARIOS DORMITORIO, PERSIANAS Y CRISTALES

C/ San Neviano 1, esq. Oxígeno - 28021 Madrid
Tel.: 91 797 90 79 - Móvil: 637 360 039
Email: aluminiosguerrero@hotmail.com

Pleno Municipal de Villaverde Julio 2018

El PP documenta una batería de defectos en el P. de Alberto Palacios, como ejemplos de abandono por parte de Ahora Madrid, y la situación caótica que viven los vecinos de la Experimental. El Concejal asume las deficiencias como herencia del PP tras 24 años de mandato donde pudo y no hizo nada por resolverlos. Los vecinos, cansados de dimes y diretes, ven como pasa la legislatura y se hace muy poco por el reequilibrio con otros barrios para que "Villaverde sea ciudad" y no olvidan las promesas electorales de Ahora Madrid y su Alcaldesa.

Proposiciones del Foro Local:

1. Se solicita la colaboración de la Junta Municipal del Distrito en el "Festival de Música para Músicos de Villaverde" para elaborar los procedimientos administrativos necesarios sobre: permisos, seguridad, iluminación, seguro de responsabilidad, difusión del evento y todo lo necesario para que este evento sea todo un éxito. Se aprobó por todos los grupos políticos

Proposiciones grupo Ciudadanos:

1. Que en los sucesivos programas del tratamiento del alcantarillado, se refuerce y aumente el control seguimiento y tratamiento habitual para cucarachas, chinches y roedores en todo el Distrito. Se aprobó por unanimidad.

2. Que se tengan en cuenta y se reparen los numerosos desperfectos de toda índole denunciados varias veces por la Mancomunidad de vecinos La

Esperanza a la Junta Municipal. Aprobado por unanimidad.

3. Que la Junta Municipal se comprometa a: Impulsar actos de reconocimiento de cara al Día de los Abuelos (26 de Julio). Que en los Centros de Apoyo a las Familias (CAF) se promuevan actividades para fomentar la relación familiar. Que en los Centros Culturales y Centros de Mayores se realicen actividades para facilitar la comunicación entre abuelos y nietos. Garantizar el apoyo y la orientación necesaria a los abuelos y abuelas que ejercen la guarda de sus nietas y nietos. Ofrecer a los abuelos y abuelas que tienen adolescentes a su cargo, un respiro familiar durante periodos no lectivos. Aprobaron la proposición: Ciudadanos, Partido Popular y Partido Socialista, absteniéndose Ahora Madrid.

Proposiciones grupo Popular:

1. Que en la calle José del Pino se retiren todos los tocones de los alcorques vacíos, para seguridad de las personas que transitan por ella, y se replanten los árboles. Aprobado.

2. Que se tomen las medidas necesarias para subsanar los desperfectos sufridos por las goteras y se mantenga correctamente las instalaciones del Centro Cultural San Cristóbal y del Centro de Mayores María Zambrano. Aprobado.

3. Que en el Paseo de Alberto Palacios, desde su inicio en la Plaza de Ágata hasta su cruce con las calle Oasis y Martínez Seco, se realicen acciones de limpieza integral tanto en pavimentos como en zonas verde, reparación de mobiliario urbano, replantación de árboles en alcorques vacíos, y demás elementos defectuosos relacionados en un dossier presentado. Se aprobó por todos los partidos políticos.



El Cigarral Toledano
Bar - Restaurante
(Antiguo SAX)
Gran Salón
Menús Diarios
San Cesáreo, 12 - Tel.: 91 795 63 02



LIBRERIA
PUEBLOS Y CULTURAS
TODO TIPO DE LIBROS
Y MATERIAL ESCOLAR
"LA LECTURA TE HACE LIBRE"
C/ Gilena, 1 - Tel/Fax: 91 796 81 70 - Villaverde Alto



BEGARA
SUMINISTROS INFORMÁTICOS
*Venta de Consumibles Informáticos.
*Reparación y Configuración de PCs y Portátiles.
*Servicio de SAT a Empresas.
*Fotocopias B/N - COLOR y Encuadernaciones.
www.begara.net
Avenida Real de Pinto, 44 Local
Telf. 91 505 32 93 / 91 505 19 05

Pleno Municipal de Villaverde Julio 2018 (continuación.)

Proposiciones grupo Socialista:

1. Que con carácter urgente se tomen las medidas necesarias para acondicionar las parcelas en las que la falta de mantenimiento, por parte de sus propietarios, puedan tener riesgo de incendio. Se aprobó por unanimidad.

2. Que se considere la instalación de cubos de basuras en la calle Lillo en puntos cercanos a los portales 1, 3 y 5, así como en el 7 y 50. Se aprobó con la abstención de Ahora Madrid por no poderse modificar la situación de los cubos por problemas de maniobras en los camiones de recogida.

Proposiciones presentadas por todos los grupos políticos:

Que se inste a los órganos competentes el acondicionamiento, mediante mobiliario urbano, de una exposición permanente de fotografía y reseña histórica del pasado industrial del Distrito de Villaverde.

Comparecencia del Concejal a petición del PSOE sobre la remodelación de la Colonia Experimental.

Pleno Municipal de Villaverde Septiembre 2018

Tras la suspensión del Pleno por avería eléctrica, pospuesto al 18, numerosos vecinos de Villaverde increparon al Concejal. Los motivos: la constante suciedad y el deterioro que padece el barrio donde no se ve tomar soluciones para que esta zona sea la ciudad a la que, como el resto de Madrid, pagamos impuestos.

Sra. Alcaldesa y Sr. Concejal de Ahora Madrid: “Cumplan con sus promesas que pronto llegaran las elecciones y los votos de Villaverde son muy importantes.”

Todas las proposiciones fueron aprobadas.

Proposiciones grupo Ciudadanos:

1. Que se realice una actuación integral de rehabilitación, limpieza y mantenimiento del acceso, rampa y escaleras de la calle Moncada 109, que da acceso a la Escuela Los Pinos de San Cristóbal de Los Ángeles.

2. Puesta urgente de un protocolo especial de seguridad y cumplimiento de las ordenanzas municipales de convivencia ciudadana en el Distrito de Villaverde, coordinado desde la Junta de Villaverde junto a las Áreas de Salud, Seguridad y Emergencias y Derechos Sociales del Ayuntamiento de Madrid.

Proposiciones grupo Popular:

1. Que se instale una valla en la acera de entrada del Centro Municipal de Mayores La Plantanera para dar seguridad a sus usuarios.

2. Analizar la situación existente en la intersección a distinto nivel de la M40 con la Avenida de Andalucía en dirección Sur y se revisen los índices de siniestralidad. Se aprobó con la abstención de Ahora Madrid según informe del departamento técnico.

3. Eliminar las ramas del arbolado que por falta de mantenimiento invaden la calzada y tapan la señalización del tráfico, disminuyendo la visibilidad con el consiguiente peligro, circunstancia que se da en calles: Real de Pinto, Domingo Párraga, Gran Vía de Villaverde y Santa Petronila.

Proposiciones grupo Socialista:

1. Que en la Avenida Laboral ubicada en el Polígono de Marconi, zona afectada por la prostitución que asola esta zona del distrito, se efectúen una serie de actuaciones, entre otras: señalización de prohibido el paso a los vehículos excepto autorizados. Ins-

talar una barrera de hormigón de 10 metros detrás de la entrada de los autobuses, pintando una cuadrícula amarilla para impedir el estacionamiento de coches. Reforzar la presencia de Policía Municipal en esa zona, y con carácter urgente, llevar a cabo una campaña específica de limpieza general.

2. Instar al Área de Gobierno competente para que se haga cargo de la limpieza de los focos de infección de chinches de un edificio del distrito, incluyendo aquellas viviendas particulares que se han visto afectadas.

3. Que se realicen actuaciones urgentes para evitar olores y ruidos producidos en la Estación de Depuración de Aguas Residuales “La China”; que se analicen los problemas similares del resto de Estaciones de Depuración de Aguas: La Gavia, Butarque Sur y estanques de Tormentas Butarque y Rosales.

Nuestra Biblioteca del barrio

Mucho más que un contenedor de libros, nuestra biblioteca ofrece una programación variada y enriquecedora abierta a todos los públicos.

Nuestra Biblioteca, llamada María Moliner, fue diseñada por el arquitecto Mariano Bayón Álvarez, y fue **inaugurada el 18 de diciembre de 2001** abriendo sus puertas al público al día siguiente de su inauguración, quizá había hambre de biblioteca.

El nombre de nuestra Biblioteca se debe a la ilustre bibliotecaria, filóloga y lexicóloga española **María Juana Moliner Ruiz, una de las mujeres que dedicó su vida al estudio y al conocimiento.** Su diccionario de uso del español que fue publicado en 1967, conocido como DUE, también María Moliner o simplemente El Moliner, se ha hecho famoso por su claridad, precisión y sencillez, porque no se limita a las definiciones de las palabras, sino que incluye ejemplos de cómo aplicar una palabra en diferentes contextos.

Cuando oímos a algún vecino o vecina decir que se aburre o que no encuentra quehaceres para pasar un rato entretenido o divertido, las personas que conocemos la labor tan importante que desarrolla la Biblioteca debemos hablarle de los servicios que ofrece el barrio, y uno muy importante es la Biblioteca.

Si alguien se pasa un día cualquiera por las mañanas de invierno o de verano por la Biblioteca, encontrará a una persona mayor leyendo el periódico, u ojeando los libros que están expuestos en los paneles, o mirando las carátulas de los vídeos que ofrecen películas, u observando la exposición que en ese momento se ofrece de manera gratuita.

La labor de la Biblioteca es

muy amplia. Es lugar de estudio para los jóvenes estudiantes, que a lo largo de todo el año hacen uso del espacio de estudio que ofrece la misma, de su acceso a internet y de los préstamos de los libros que necesitan para su formación, y qué decir ya en las épocas de exámenes, donde la Biblioteca ofrece unos horarios increíbles, con aperturas extraordinarias



Teatro en la biblioteca. **INCOLORA**

hasta la madrugada. Qué decir de las actividades que durante todo el año ofrece nuestra Biblioteca, campamentos urbanos en las épocas estivales, proyecciones de cine, exposiciones gráficas, clubes de lectura, conciertos de música de diferentes instrumentos (tales como flauta y guitarra, violín y clarinete, etc), conferencias y mesas redondas, exposiciones bibliográficas, Talleres.



Actividades educativas en el Salón de Actos. **INCOLORA**

En fin, **infinidad de servicios que están a disposición de los vecinos y vecinas del barrio.**

Todo esto no es producido por generación espontánea, no, todo esto se debe a un ingente trabajo llevado a cabo por su Directora, Gloria, y el equipo de personas muy profesionales que componen el conjunto de trabajadores de la Biblioteca. Queremos **destacar el grupo humano que componen este centro**, siempre abiertos a posibles propuestas culturales que vengan de los grupos sociales y de las vecinas y vecinos del barrio, siempre dispuestos a ayudarte en cualquier información que les solicites, y cada trimestre se esfuerzan en proponer diferentes alternativas que puedan interesar a todas las personas y de todas las edades.

Somos un grupo de vecinas, usuarias habituales de nuestra Biblioteca, que queremos compartir con el resto de vecinas y vecinos, que no disfrutáis aún de ella, que vengáis a conocerla y veréis como siempre hay alguna actividad que os pueda interesar.

Más de cien propuestas para mejorar la movilidad en Madrid

La receta es conocida: más espacio para el peatón y para medios de transporte sostenibles como la bicicleta; más transporte público (mejor y más barato) y reducción del vehículo privado a motor y de las infraestructuras que facilitan su extensión. La FRAVM hizo público el 21 de septiembre un completo informe que recoge más de cien propuestas sobre movilidad y transportes en la Comunidad de Madrid.

Se trata de una batería de recomendaciones que busca **corregir el modelo de movilidad enormemente congestionado que impera en la región**, que se traduce, a diario, en grandes aglomeraciones y atascos. Un modelo muy agresivo en términos medioambientales, contaminante, caro y que requiere de una vastísima extensión de terreno para las infraestructuras de transporte. Pensado para el vehículo privado y que ha de soportar un volumen insostenible de viajes obligados diarios (al trabajo, a la compra, al centro educativo...), muchos de ellos de media y larga distancia.

Este modelo requiere de una transformación profunda que, para la FRAVM pasa, entre otras cosas, por reducir el total de los viajes obligados, disminuir las distancias entre residencia-trabajo y residencia-centro educativo, **apoyar el transporte colectivo público y disuadir el uso del coche particular**, promover los desplazamientos peatonales y en bici y, en definitiva, impulsar un patrón de

movilidad barato, cómodo, sostenible, basado en el criterio de accesibilidad universal, no discriminatorio y que incorpore la perspectiva de género.

La FRAVM propone medidas muy concretas para mejorar el transporte público, como la adopción de un **sistema tarifario integrado (STI)**, la puesta en marcha del llamado **billete solidario** (gratuito para personas en riesgo de exclusión y de precio simbólico para desempleadas o con escasos recursos) o la **consolidación de la red de Metro**.

Esta mejora debería ampliarse a todas las estaciones de Cercanías, ampliando el Plan Integral de Mejora de los Servicios de

Cercanías de Madrid que Fomento anunció el pasado mes de abril.

Respecto al autobús, además de un aumento de la frecuencia en las líneas urbanas e interurbanas, la FRAVM solicita que se evalúen adecuadamente "las numerosas **propuestas de reordenación y creación de nuevas líneas** que las asociaciones vecinales y otras organizaciones vienen presentando, con pocos resultados, en el Consorcio Regional de Transportes".

En la web de la FRAVM se puede consultar este artículo completo y descargar el PDF con las propuestas.



FRAVM

EL CLUB NATACIÓN SUR INAUGURA NUEVA SECCIÓN DE WATERPOLO PARA LA PRÓXIMA TEMPORADA 2018/2019.



La promoción de los valores vinculados al deporte, el fomento de hábitos de ocio saludable y la inclusión de personas con capacidades diferentes, son los principales objetivos del club.

El Club Natación Sur, que lleva desarrollando sus actividades desde el año 2013 en las instalaciones deportivas municipales de Plata y Castañar, para esta nueva sección inaugura sede en la piscina Raúl González.

Los entrenamientos serán de lunes a viernes en horario de 20 h a 21:30h. Si tienes más de 7 años y quieres conocernos solicita más información en vescuderog@hotmail.com Vicente 678395253

En los primeros días de septiembre se organizará una reunión informativa.



¡¡VIVE Y SIENTE VILLAVERDE!!

Tú también, si quieres, puedes lucir tan villaverdino/a como el modelo de la fotografía.

Por tan solo 5 euros de donativo puedes tener la camiseta de Villaverde, una prenda cómoda y muy ponible. Hay todo tipo de tallas, incluso para los peques de la casa.

Pasa por la Asociación (calle Acebes, 6) los lunes a partir de las 19:00 horas y llévate la tuya.

También puedes pedir más información a través de nuestro correo electrónico, info@incolora.org

XIV CONCURSO FOTOGRAFICO 2018 "SANTIAGO EL VERDE"

Ya podéis ver las bases del XIV Concurso Fotográfico 2018 "Santiago el Verde", en la web de la Asociación Vecinal: www.incolora.org

Adelanto de algunas bases:

- * Modalidad Color y Blanco y Negro, indistintamente por concurso, tamaño de fotografía máximo 18x24 cm, dos fotografías máximas por concurso:
- * Concurso N°1, Tema: Villaverde, lugares de encuentro.

- * Concurso N°2, Tema: LIBRE.
- * Fecha máxima entrega de fotografías 22 de octubre.

Empresas colaboradoras:

- * DeDigital, Todo en fotografía y regalos, C/Palomares, 12.
- * El Asador de Enrique, Arrocería, C/Arroyo Bueno, 2.
- * Librería Pueblos y Culturas, C/Gilena, 1.

Todas las fotografías del Concurso se expondrán en el Centro Cultural Ágata de Villaverde

Alto, en la primera quincena de diciembre 2018.



Polideportivo Plata y Castañar

Una oportunidad en el Barrio para realizar distintas actividades deportivas.

Si deseas mantener tu cuerpo en forma y tu mente despejada apúntate en alguna actividad de las muchas que se pueden hacer en el Polideportivo Plata y Castañar. Está ubicado en el Paseo de Plata y Castañar N° 5-7 de Villaverde Alto y cuenta con amplios horarios para facilitar la participación vecinal. .

Instalaciones actualizadas y bien cuidadas, donde un personal amable y altamente cualificado imparte sus clases, hacen que este polideportivo año tras año sea un referente para poder practicar deporte.

Actividades en:

Piscina cubierta: Natación, Mastronatación, Acuagym...

Pabellón o Sala: Fitness, Badminton, Pilates, Ciclo y Bailes de Salón y también Latinos. Este año como novedad se incorporan Sevillanas y Yoga.

Todas estas actividades van dirigidas a niños, adultos y tercera edad. Sus precios son muy asequibles con grandes descuentos en: tercera edad, personas en paro, discapacitados y otras condiciones.

Para más información de activi-

dades no mencionadas, pásate por la taquilla del Polideportivo o llama al teléfono 915051532.



Entrada del Polideportivo. INCOLORA

La Incolora Fotografía presenta un nuevo taller

Desde La Incolora Fotografía, queremos recordaros que después de los talleres de composición que hemos compartido durante esta primavera, ahora tras el verano, nos pondremos otra vez en marcha con nuevos talleres. Esta vez **empezamos un taller de iluminación** donde veremos tanto aspectos teóricos como prácticos. El nuevo

taller empieza el 11 de octubre y recordamos que los horarios para asistir son **segundo y cuarto jueves de cada mes**, en horario de **19:30 a 21:30**, en la sede de la Asociación, calle Acebes 6. Es una actividad gratuita en la que únicamente se piden interés por la fotografía y ganas de aprender y compartir, dando igual tu experiencia y tu equi-

po, aquí hay espacio para todos. Esperamos vuestra participación.



Lugares donde podéis encontrar este periódico

- Asociación Vecinal La Incolora
- Empresas colaboradoras anunciantes

Centros oficiales:

- Junta Municipal de Villaverde

- Biblioteca Pública María Moliner
- C. Educ. Personas Adultas (CEPA)
- Centros de Mayores
- Servicios Sociales
- Polideportivo Plata y Castañar

- IES Celestino Mutis
- Centro para el Empleo y la Economía Social de Villaverde (Edificio Semilla)

Kioscos de prensa:

- Avda. Real de Pinto

- C/ Anoeta

Centros Culturales:

- Ágata
- Bohemios
- Santa Petronila
- Los Rosales
- Colonia Marconi

HIPER-TEXTIL
ROPA INTERIOR
LENCERÍA
PIJAMAS
COMPLEMENTOS
MODA BEBE * INFANTIL

C/ DR. MARTÍN ARÉVALO,17
VILLAVERDE ALTO
28021 MADRID

La Voladera
Artesanía - Regalos - Camisetas

Facebook: La voladera regalos
Instagram: LaVoladera
Tfno.: 91 040 03 78
C/ Doctor Martín Arévalo, 19
28021 Madrid

el Chaflán
FERRETERIA
FERRETERÍA
ELECTRICIDAD
MENAJE

Pº Alberto Palacios, 52 - 28021 MADRID
Telf.: 91 795 60 82
ferreteria.elchaflan@hotmail.es

Encuentro de Experiencias en Dinamización Comunitaria

Gracias al SDV. Sin su participación activa en los barrios no llegaríamos a tantos sitios. Ojalá sean muchos años más en conjunto.

Más de 120 profesionales del sector de la intervención comunitaria se dieron cita el pasado 4 de octubre en el Centro Juvenil "El Sitio de Mi Recreo" de Villa de Vallecas para dar vida al **II Encuentro de Experiencias en Dinamización Comunitaria de la FRAVM**, un evento que, a tenor de su participación, contenidos y valoración de sus asistentes, ha venido para quedarse.

La segunda edición del encuentro de experiencias en dinamización que, una vez más, fue **impulsado con mimo y gran despliegue organizativo por el Servicio de Dinamización Vecinal (SDV)** de la FRAVM, ha supuesto la consolidación de un evento que aspira a convertirse en una cita anual para el sector. Un sector ávido de espacios y momentos para la reflexión y el debate colectivos. "Ha habido mucha más participación en número de asistentes y debate que el año pasado, estamos muy satisfechas del resultado", indicaron al término de la jornada las responsables del SDV.

Quique Villalobos, presidente de la FRAVM, fue el encargado de abrir el encuentro y dar paso a dos experiencias de enorme potencia: el proyecto de transfor-

mación barrial a través del arte y la cultura que la Asociación Vecinal ZOES desarrolla desde hace años en el Barrio Oeste de Salamanca, y el Plan Comunitario Integral Proyecto Hogar de Palma Palmilla de Málaga. Responsables de ambas iniciativas las presentaron ante un auditorio entregado. Tras un receso, los presentes se dividieron en cuatro grupos para participar en el taller "Volando con el SDV" sobre la metodología de intervención que utilizan las y los dinamizadores de la FRAVM para promover la participación y la convivencia en los barrios de Madrid desde las asociaciones vecinales.

Recordemos que el SDV, aunque gestionado por la FRAVM, es un **dispositivo del Ayuntamiento de Madrid que opera desde hace 14 años en zonas desfavorecidas de la capital y actualmente está presente en 22 barrios de 11 distritos.**

Quique Villalobos y la coordinadora del Área de Coordinación Territorial y Cooperación Público Social del Ayuntamiento de Madrid, Gema Rivas, clausuraron el encuentro con la certeza de que el año que viene celebraremos su tercera edición.

FRAVM



Junto al resto de miembros de los SDV, nuestras dinamizadoras actuales y pasadas.
FRAVM

DENTAL LOS ANGELES
Clínica Dental

Especialistas en:

- Endodoncia
- Periodoncia
- Implantes
- Ortodoncia

Avda. Espinela, 10 Bajo F - 28021 Madrid

91 505 01 17

ÓPTICAS EMI

centro óptico y auditivo

Visítanos en nuestro nuevo centro de Plaza de Ágata y llévate un regalo de bienvenida

oferta inauguración:

40% dto monturas
30% dto gafas sol

Hasta el 24/11/18

www.opticasemi.com

Tramitamos tu herencia

TAT
Correduría de Seguros y Asesoría de Empresas

www.grupotat.com
Avda. Real de Pinto, 18 - T: 91 71 000 97