

Difusión gratuita de 3.000 ejemplares

Versión online en: [www.incolora.org](http://www.incolora.org)



Decantadores de la depuradora de La China. **KIKE RINCÓN**

## PERPETUAR EL SUR COMO EL SUMIDERO DE MADRID

Ayuntamiento y Ministerio planean mantener depuradoras en entornos urbanos

*Páginas 10 y 11*

*PAL-M40. La plataforma  
logística ante los tribunales  
Página 3*

*Proyecto Bosque  
Metropolitano  
Página 6*

*Campamento Incoaventura  
Página 15*

*Información Plenos  
Municipales  
Páginas 4 y 5*

*Semana de la Primavera 2.0  
Páginas 8 y 9*

*Las zonas ajardinadas  
del barrio  
Página 16*

**asetra**  
GESTORIA - ASESORIA  
Jurídico - Laboral - Fiscal - Contable - Seguros  
**Abogados**  
**Graduados Sociales**  
**Gestores Administrativos**  
ASESORAMIENTO INTEGRAL PARA  
AUTONOMOS Y PYMES  
Avda Real de Pinto, 79 y 26  
28021 - Madrid  
91.798.45.55  
[www.asetra.net](http://www.asetra.net)

**CARBURADORES  
CONRADO**  
**Inyección Electrónica  
Gasolina y Diesel  
PUESTA A PUNTO**  
**SERVICIO OFICIAL:**  
MAGNETI - MARELLI  
WEBER - SOLEX - HELLA  
Pº de Talleres, 21 - 28021 Madrid  
Teléf.: 91 798 40 72

**MADERAS  
MADEBEL**  
Puertas blindadas y de Interior,  
Frentes de Armario,  
Corte de Tableros, Tarimas,  
Molduras, etc  
C/ Martínez Seco, 5  
Telf.: 91 796 05 02  
C/ Domingo Párraga, 84 - Nave  
Telf.: 91 505 07 51  
28021 Madrid

## Villaverde entre la emergencia social y el Ayuntamiento inexistente.

El verano de la crisis de la covid-19, con todas sus caras golpeando social, económica y sanitariamente, va dejando ver la anomalía en la que vamos a vivir los próximos tiempos. Tras la dureza del confinamiento, el parón, y el miedo, continúa una situación que de momento ha venido para quedarse. La difícil reactivación económica se deja sentir en la caída de la actividad, el turismo, ocio y los servicios aparejados. Sectores fundamentales para la ciudad de Madrid. Villaverde como barrio vulnerable ha sentido estos impactos con mayor virulencia.

Es cierto que, a diferencia de la crisis de 2008, donde se rescataron bancos y se produjeron miles de desahucios, ahora desde el Gobierno central y el Ministerio de Trabajo se han adoptado medidas sociales que remedien el empobrecimiento inmediato: ER-TES, ingreso mínimo vital, ayudas a comerciantes y autónomos, pero la crisis a que nos enfrentamos pasa incluso por **organizar soluciones a las necesidades más básicas de los hogares y las personas**. Las colas para recibir alimentos eran largas y desesperadas en nuestro barrio, ahí las entidades sociales, vecinos voluntarios, los comerciantes, el mercado y las parroquias, han puesto en marcha bancos de alimentos y comidas. El Ayuntamiento de Madrid se ha limitado, como mucho, a ceder locales y a reconocer a duras penas el protagonismo, la capacidad y la solidaridad vecinal para ayudar a los más desfavorecidos. La incapacidad de la Junta Municipal de Villaverde se aprecia al hablar de emergencia social en el distrito, y limitarse a de-



Colas para el reparto de comida en el barrio. **OLMO CALVO**

cir: "como en toda España". Un descompromiso flagrante. Literalmente **esta es la Junta de los incompetentes, porque solo proclaman: "no tenemos competencias"**. Voluntad, tampoco. La propaganda ya mejor, con el paseo de la vicealcaldesa para entregar 30 (sí, 30) equipos informáticos mientras cientos de alumnos abandonan el curso escolar por carecer de medios digitales para las clases. Más desigualdad más abandono.

**El otoño verá incrementarse la gravedad económica y la pérdida de empleos**, pero la Junta no conoce ni la iniciativa de la Factoría de Villaverde, ni la existencia de un Plan Director para el polígono de Villaverde redactado por Regeneración Urbana en el área Urbanismo.

Otro tema en el que reparar es el reciente anuncio de intervenir en las depuradoras del Sur, desde el Ministerio de Transición Ecológica de acuerdo con el Ayuntamiento. Valoramos positivamente que se plantee como el importante problema ambiental y social que suponen estas instalaciones concentradas en la Cuenca Baja (La China, Butarque y Sur) y

sus impactos, molestias y mala calidad de las aguas, sobre el entorno y los vecinos del Sur. Se habla de una inversión de 840 M de euros, de una solución integral a la depuración Manzanares abajo, pero resulta muy sospechoso que se hagan las **tres depuradoras en el mismo sitio** (eso más que integralidad, es mucha obra) y que no se hayan incorporado al debate del proyecto las legítimas quejas y propuestas ciudadanas de cuantos sufren sus efectos (ruidos, olores, plagas) cada día en sus casas y barrios y trabajan desde hace décadas por soluciones viables, imprescindibles. Tampoco queda clara la financiación, sin fondos europeos, que habrá de devolver al 100%, y para guinda, que el Canal de Isabel II no tome parte en el proceso, aunque las depuradoras son suyas.

No será fácil el otoño, ni en materia de empleo ni de medio ambiente. Por eso, **los vecinos de Villaverde debemos ser muy exigentes con la administración local y autonómica**: comprometidos, soluciones o llegado el caso, dimisiones.

*Asociación Vecinal La Incolora*

# Asociaciones de Usera y Villaverde llevan a Juzgado y Fiscalía la Plataforma Logística PAL-M40

Los barrios más afectados serán: San Luciano, Ciudad de los Ángeles, Euskalduna, San Nicolás, Arechavaleta, El Cruce, Nueva Esperanza, Litos, Villaverde Alto, Orcasur, Meseta y Poblado Dirigido de Orcasitas, San Fermín, El Espinillo y Villaverde Bajo.

El pasado 9 de julio se presentó la denuncia en Juzgado y Fiscalía de Medio Ambiente de la Comunidad de Madrid para tratar de frenar la plataforma logística que se está construyendo en la Calle Eduardo Barreiro 104, donde estaba ubicada RENAULT Camiones.

Los vecinos movilizados desde hace muchos meses entienden que *"el desarrollo del proyecto puede albergar delitos contra el medio ambiente y la salud de la población y prevaricación administrativa"*, al ser una zona totalmente residencial y rodeada de miles y miles de viviendas.

---

***"...niveles inaceptables de ruido, polución y tráfico y, por lo tanto afecciones en la salud..."***

---

La Federación Regional de Asociaciones Vecinales de Madrid (FRAVM) y la mayoría de asociaciones vecinales de Usera y Villaverde han seguido de cerca la construcción de esta plataforma y han tomado la decisión después de advertir durante meses que las obras seguían ejecutándose a pesar de que el proyecto

carece de plan de movilidad y el Ayuntamiento *"no ha aprobado aún el Plan Especial de Control Urbanístico Ambiental de Usos (PECUAU)"*.

Pero lo realmente grave es que tanto la empresa PAVASAL como el Ayuntamiento de Madrid hayan ignorado el acuerdo del Pleno del 27 de marzo 2019 que establece que con carácter previo a la concesión de cualquier licencia de edificación o actividad, se deberá presentar el correspondiente PECUAU que garantice el cumplimiento de las normas del Plan General.

En este sentido, la Federación y asociaciones vecinales recuerdan que, *"a día de hoy, el PECUAU ni se ha aprobado ni tan siquiera solicitado"*, de tal forma que el desarrollo del proyecto, que ya ha finalizado su Fase 1, **podría "con llevar un delito de prevaricación y/o de prevaricación urbanística o contra la ordenación del territorio y el urbanismo"**.

Recordemos que el itinerario jurídico *"poco riguroso"* del proyecto de la plataforma logística, ya que *"sus impulsores iniciaron las obras con una mera declaración responsable"* y para conseguir la

preceptiva licencia de obra *"alteraron la realidad material y jurídica objeto de la misma"*.

---

***"...el desarrollo del proyecto puede albergar delitos contra el medio ambiente y la salud de la población y prevaricación administrativa..."***

---

El incremento de vehículos en esa zona será muy elevado si tenemos en cuenta los vehículos de varios miles de nuevos vecinos de la urbanización Cuartel de Ingenieros, más los 2.000 vehículos diarios entre camiones pesados y furgonetas de la plataforma logística, y conllevaría una grave incidencia sobre el medio ambiente y sobre la salud del vecindario, al generar *"niveles inaceptables de ruido, polución y tráfico y, por lo tanto afecciones en la salud"*.

Mientras se pronuncia la Fiscalía, los vecinos seguirán manifestando en la calle, contra **un Ayuntamiento que mira solo por los intereses de la plataforma logística**, y mira para otro lado cuando se trata de temas en beneficio de los vecinos.

**europoint** 5% Dto  
CON ESTA PUBLICIDAD  
(válido uno por trabajo y cliente)

IMPRESIÓN  
europea de la impresión, s.l.

**IMPRESIÓN**

TARJETAS TODO COLOR

500	1 CARA 35€*	2 CARAS 40€*
-----	----------------	-----------------

\*MAQUETACIÓN: 1 CARA 10€ - 2 CARAS 15€  
PRECIOS ESPECIALES EN PEQUEÑAS TIRADAS DE PUBLICIDAD A TODO COLOR, CUARTILLAS OCTAVILLAS - INVITACIONES Y CALENDARIOS PERSONALIZADOS, PON TU FOTO !!  
San Cesáreo, 31 - Nave 22 - Telf.: 91 723 08 70  
Pol. Ind. Villaverde Alto - 28021 Madrid

Este podría ser tu espacio publicitario.  
Llámanos al 608631397  
[info@incolora.org](mailto:info@incolora.org)

**COLCHONERÍA SALUD Y DESCANSO**  
CABECEROS • CANAPÉS • SÁBANAS • ALMOHADAS • SOMIERES • FUNDAS

TE DAMOS  
HASTA  
**100 €**  
POR TU VIEJO COLCHÓN  
CON NUESTRO PLAN RENOVE

**TEL: 910 408 887**  
C/ Martínez Seco, 7 - 28021 MADRID  
[saludydescanso16@gmail.com](mailto:saludydescanso16@gmail.com)

# Pleno Municipal de Villaverde Junio 2020

Después de abril y mayo, sin plenos por la situación de confinamiento en nuestros domicilios por la COVID-19 que tantas muertes ha producido, se reanudan los Plenos en junio sin presencia vecinal. Creemos que es necesaria la presencia de las asociaciones vecinales por la cantidad de problemas existentes que solo ellas denuncian. El proyecto Tercer Sonido para Villaverde es desestimado por Partido Popular, Ciudadanos y Vox.

Al inicio del Pleno se guardó un minuto de silencio por las víctimas de la violencia de género de 2020, así como por todos los fallecidos por la COVID-19.

## Proposiciones grupo Más Madrid:

1. N° 2020/0402320. Que se impulse ante las áreas competentes la transformación de la Gran Vía de Villaverde en su eje peatonal verde permanente, que ayude a vertebrar la movilidad sostenible del Distrito: reducir los carriles destinados a automóviles a uno por sentido, reutilizar un carril por sentido para habilitar un carril bici segregado, transformar el carril bici y la acera en una vía amplia peatonal, quitar los maceteros que entorpecen la movilidad y sobre todo la movilidad reducida. Se aprobó por unanimidad.

2. N° 2020/0402436. Que se impulse la continuidad del proyecto Tercer Sonido propuesta ganadora en el certamen Reinventing Cities en mayo 2019, que premia los mejores proyectos para la construcción de espacios ecológicamente sostenibles y resilientes en las ciudades y comenzar a revertir la creciente degradación del Polígono de Villaverde. Proposición rechazada por Partido Popular, Ciudadanos y Vox. Más Madrid y PSOE a favor.

3. N° 2020/0402449. Que la Junta Municipal de Villaverde participe en la conmemoración del Día del Orgullo LGTBI+ en Villaverde mediante una campaña institucional abierta a la participación del tejido social a través de la Mesa de Igualdad y LGTBI+ del Foro Local de Villaverde en acciones:

a. Pintar un número significativo de bancos públicos en todos los barrios de Villaverde con los colores LGTBI+. Fue rechazado por: Partido Popular, Ciudadanos y Vox. Y a favor Más Madrid y PSOE.

b. Articulación de un proceso participativo, abierto a todo Villaverde, que recupere espacios murales dedicándolos a una campaña artística por los derechos del colectivo LGTBI+ en el marco de un conjunto de intervenciones en Villaverde sostenidas a lo largo de un año. Fue aprobado por Más Madrid, PSOE, Ciudadanos y PP siendo rechazado por Vox.

## Proposiciones grupo Socialista:

1. N° 2020/0398725. Que el Área de Gobierno de Portavoz, Seguridad y Emergencias garantice que el Centro de Salud Comunitaria que presta atención a nuestro distrito centre su actividad en la cooperación, a pleno rendimiento y con todo su personal, para el control y seguimiento de la pandemia. Se aprobó por unanimidad.

2. N° 2020/0398909. Que se ordene a las empresas concesionarias de los contratos de mantenimiento de zonas verdes que cumplan con su obligación de desbrozar los laterales y medianas de los viales y cortar los matorrales y la vegetación espontánea excesiva en los solares, alcorques y vías públicas en todos los barrios del distrito. Que se extienda el

dispositivo antincendios que se activa todos los años en la Casa de Campo, al Parque Lineal del Manzanares. Que se ponga en marcha un Plan de Saneamiento y Limpieza en todos los parques del distrito, previo a su apertura al público, ya que desde el 14 de marzo cuando decretó su cierre el Ayuntamiento de Madrid por la crisis del COVID-19, no se están haciendo tareas de conservación y limpieza. Que se haga un Plan de Limpieza y Desinfección Integral en las áreas infantiles del Distrito de Villaverde, incluido reposición de areneros. Se aprobó por todos los grupos políticos.

Proposición N° 2020/0399662 presentada conjuntamente por el grupo Socialista y grupo Más Madrid (el grupo Ciudadanos presentó una ligera modificación al texto antes de debatirla que fue aceptada por ambos proponentes):

Instar a la Junta Municipal del Distrito a continuar ofertando actividades de ocio saludables, apoyo y refuerzo educativo para niñas y niños durante el período estival al objeto de facilitar la conciliación familiar. Esta oferta, complementaria, deberá alcanzar a todos los barrios del distrito desarrollándose desde el 15 de julio hasta el comienzo del próximo curso escolar; se desarrollarán fundamentalmente en espacios públicos, cumpliendo todos los protocolos de seguridad sanitaria, asimismo, menús saludables. Esta proposición se aprobó por todos los grupos políticos.

# Pleno Municipal de Villaverde Julio 2020

Pleno sin presencia vecinal por la Covid-19, los vecinos no aprueban estas medidas impuestas por el Ayuntamiento al limitarles su derecho a la participación.

## Proposiciones grupo Más Madrid:

1. N° 2020/0455087. Creación de una ruta de Conexión Verde entre los distintos parques del Distrito de Villaverde hasta Madrid Río - Villaverde, mediante la articulación de una red de caminos/vías verdes, que permitan el desplazamiento peatonal andando y en bicicleta. Proposición aprobada por unanimidad.
2. N° 2020/0455089. Realizar actuaciones de limpieza urgente y seguridad en los márgenes de la vía ferroviaria del tren a su paso por la zona comprendida entre la calle Alcocer y el Paseo de Talleres, así como en la zona del Parque de Ingenieros. Proposición aprobada por unanimidad.
3. N° 2020/0455112. Que se desarrolle un Plan de Apoyo y Desarrollo Económico para el comercio de proximidad en los barrios del distrito Villaverde:
- a. Campaña social pública en base a la implantación del sello "SOY MADRID", compromiso social con vecinos y vecinas y compromiso comercial con el tejido económico de los barrios.

- b. Que se rehabilite el Mercado de Villaverde para convertirlo en un factor de convergencia del comercio de proximidad, nuevo motor del tejido económico del Distrito.
- c. Que se elabore un proyecto participativo de emprendimiento económico y social dirigido a pymes con el objeto de lograr el relanzamiento de las galerías comerciales de los barrios de Villaverde, como nuevos nexos económicos. Proposición aprobada por unanimidad.

## Proposiciones grupo Socialista:

1. N° 2020/0453562. Instalar nuevos aseos públicos en el Distrito de Villaverde, de tal forma que haya al menos uno, en cada uno de los barrios administrativos (se requiere uno en el barrio de San Cristóbal y otro en el barrio de Butarque), así como uno adicional en el intercambiador de Villaverde Alto, y se estudie la instalación de otros en puntos de elevada frecuencia de público. Proposición rechazada por Partido Popular, Ciudadanos y VOX.
2. N° 2020/0453612. Que se ejecute el proyecto de carril bici

bus segregado en la Avenida de Andalucía entre la rotonda de la M-40 y la calle Alcocer, aprobado por la Junta de Gobierno de la ciudad de Madrid en mayo 2019. Proposición rechazada por Partido Popular, Ciudadanos y VOX.

3. N° 2020/0453657. Que se realice tareas de limpieza intensivas en los aledaños de la calle Benimamet nº17 del barrio de San Cristóbal y el derribo de la caseta del antiguo centro de transformación para evitar su uso ilícito. Esta proposición no se debatió por haberse realizado, días antes del Pleno, lo que solicitaban los Socialistas.

## Proposición grupo Vox:

1. N° 2020/0457666. Que se realice un estudio en el que se analicen y evalúen los resultados de la campaña "Acierta con la Orgánica", relativos al Distrito de Villaverde, incluyendo propuestas de mejoras conforme al resultado. Proposición aprobada por unanimidad.



**El otro sabor del cerdo**

Arepa Amarilla 6 und. - Arepa Pequeña 12 und.

Arepa Blanca 6 und. - Morcilla 500gr.

Chorizos 5 und. - Chorizos 10 und.

Pollo Relleno - Lechones - Perniles

**¡ Siguenos  
en Facebook!**



C/ San Cesáreo, 31 Nave 32 • Pol. Ind. Villaverde alto • 28021 MADRID • ☎ 917 981 192 - 696 523 776

# Bosque Metropolitano de Madrid: La ¿última? oportunidad de vertebrar la periferia

Nos hacemos eco en estas páginas de la publicación de nuestros amigos de Madrid Borde Sur sobre las ideas que el proyecto debería acometer en nuestro entorno .

Hace pocas semanas se ha presentado el concurso del Bosque Metropolitano de Madrid. Se trata de una propuesta que, como anteriormente hemos indicado desde Madrid Borde Sur, nos parece de gran interés y potencialidad para la ciudad; una propuesta que también deberá tener en cuenta las reivindicaciones de quienes viven en cada una de sus zonas.

En total, el concurso internacional de ideas propuesto por el Ayuntamiento de Madrid incluye cinco zonas principales, de las que dos de ellas (la 4 y 5) corresponden en parte al espacio donde Madrid Borde Sur lleva trabajando desde hace casi dos años, junto con agentes y colectivos sociales de la zona.

**“...darle la vuelta a la creciente falta de cohesión social y urbana en la zona Sur de Madrid...”**

El concurso y su ordenación previa, presentada por Silvia Villacañas (Ayto. de Madrid) entre otras personas, incluye aspectos muy positivos para la estructuración del Sur de Madrid y la imprescindible conexión de las periferias urbanas, en la actualidad inconexas y abandonadas en muchos casos a su suerte.

La introducción de muchas de las reivindicaciones y ordenaciones expuestas al propio Ayuntamiento en sucesivas reuniones durante los años pasados nos esperanzan, y creemos que esta es una oportunidad única (quizá última) de darle la vuelta a la creciente falta de cohesión social y urbana en la zona Sur de Madrid, y en sus periferias en general.

Es posible conseguirlo proponiendo soluciones funcionales, que mejoren la vida de sus vecinas y vecinos, así como su movilidad y entorno urbano mediante la implementación de nuevas zonas verdes cualificadas, dotaciones y servicios públicos, así como sendas ciclistas y pasos peatonales para conectar los municipios y barrios de la zona.

**“...deberá tener en cuenta las reivindicaciones de quienes viven en cada una de sus zonas.”**

La oportunidad, dada la enorme escala de la actuación que plantea el Bosque Metropolitano, puede enfocarse incluso en un cambio de paradigma para el modelo productivo de determinadas zonas de la periferia, potenciando la economía y producción sostenible, apostando por energías renovables, así como incentivando empresas respetuo-

sas con el medio ambiente y con el entorno o proponiendo nuevos usos que pongan en valor el patrimonio preexistente en algunas zonas.



Es el momento de pensar más allá de la M-30 y la M-40, una oportunidad única de pensar los bordes de Madrid para convertirlos en espacios de oportunidad, diversidad y cohesión entre barrios y municipios. ¡Seguimos!

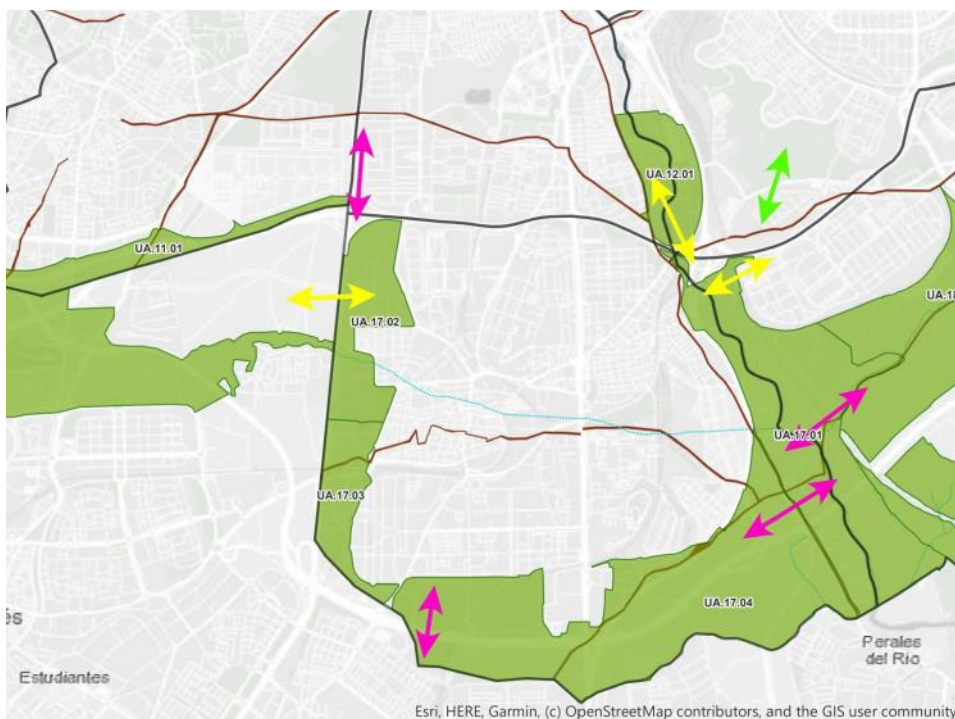

Esri, HERE, Garmin, (c) OpenStreetMap contributors, and the GIS user community  
Ámbito de actuación en nuestro distrito. Ayuntamiento de Madrid

# LOTERIA DE NAVIDAD 2020

Informamos que repetimos, como en años anteriores, el número para la Lotería de Navidad, terminando en 018. Esperamos tener algo más de suerte que en años anteriores ya que el barrio lo necesita.

Se podrá participar comprando décimos o papeletas, incluyendo en ambos casos un pequeño donativo para la Asociación.

Tan pronto como sea posible informaremos sobre los plazos para su adquisición.

Todos los donativos serán destinados íntegramente al pago del alquiler de la sede de la Asociación Vecinal La Incolora.

Si alguna persona, o comercio,



quiere colaborar en la venta de esta lotería puede pasar por la asociación en C/ Acebes 6. O si lo preferís, también nos podéis enviar un correo a [info@incolora.org](mailto:info@incolora.org) y nosotros os

visitaremos.

Muchas gracias por vuestra colaboración.

## XVI Concurso Fotográfico 2020 “Santiago El Verde” organizado por La Incolora

Las bases de este XVI Concurso Fotográfico serán similares a las del año pasado.

Los temas del Concurso serán:

Tema libre:

Modalidad en color y blanco y negro indistintamente.

Tema obligado:

“Colores de Villaverde”. Englo-

bando colores de sus calles, de sus gentes, de sus ideas, de todo. Modalidad en color y blanco y negro indistintamente.

Todas las bases del Concurso y premios serán publicadas en la web de la Asociación: [www.incolora.org](http://www.incolora.org)

Esperamos que sea de vuestro agrado y participéis, con lo que

nos sentiremos recompensados.



**CENTRO DE ESTÉTICA PaoBell**  
 Tratamientos faciales  
 Manicura y pedicura  
 Rayos uva  
 Laser diodo 50% dto.

Paseo de Talleres 7 91 263 51 51  
 Villaverde Alto 603 731 953

Este podría ser tu espacio publicitario.  
 Llámanos al 608631397  
[info@incolora.org](mailto:info@incolora.org)

**D'LENNA**  
 Peluquería Unisex  
 Todo tipo de cortes de pelo, recogidos y maquillajes.  
 912 28 73 65  
 643 08 45 53  
 Paseo talleres 46

# Semana de la Primavera 2.0

Este 2020 hemos vuelto a sacar lo mejor de nosotr@s, pero en las redes sociales. #SemanaDeLaPrimavera20 se ha difundido a través de todas las plataformas: Facebook, Instagram, Twitter y las páginas Web de los distintos colectivos participantes.

La Semana de la Primavera, evento que se viene desarrollando desde hace 33 años en el barrio de Villaverde Alto, **nació con la intención de sacar la actividad de las asociaciones a la calle** y de esa manera compartir con el barrio nuestra labor.

Durante todo el año las asociaciones y colectivos hacemos un montón de trabajo de puertas hacia dentro: talleres, cursos, clases de apoyo escolar, teatro y mil cosas más. Trabajo que no tiene mucha repercusión más allá de las personas que utilizan nuestros locales o participan de alguna manera.

Nuestra vocación como asociación es la de crecer, somos conscientes de que cuanto más gente participe a nuestro lado más y mejores cosas podremos hacer. Salimos a la calle porque creemos que es un espacio que debemos reivindicar como lugar de encuentro y alegría.

Este año dimos por perdida la Semana de la Primavera cuando fuimos conscientes de que, a causa del confinamiento, no íbamos a poder realizar actividades grupales culturales ni deportivas en la calle en el mes de junio, mes que hasta ahora venía siendo el elegido para nuestra semana de hermanamiento.

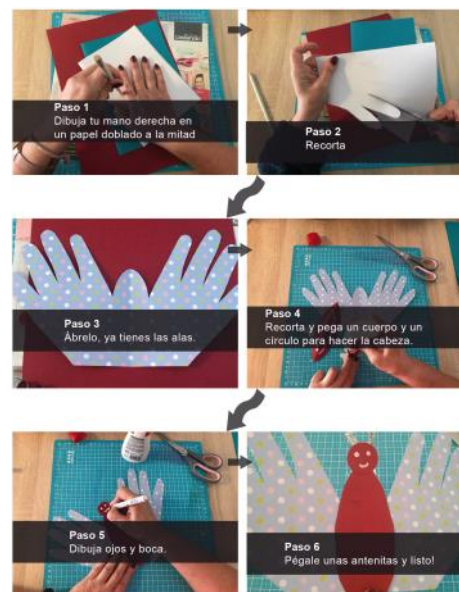

cargo de diversos proyectos implantados en el distrito, nos volvimos a unir para llevar a buen término una explosión de ideas que se fueron materializando en forma de tareas participativas a desarrollar a lo largo de la semana:

“Misión esperanza en la Tierra”, creación de pequeños videos con la convivencia como hilo argumental; “Jardín embotellado”, aplicamos la “R” de reutilizar dando vida a botellas usadas; “Fiesta de la espuma”, a falta de la fiesta original en el Paseo usamos la imaginación en un video; “Dibuja la primavera”, la belleza de la primavera y su colorido plasmados en un dibujo; “Deporte.com”,

*“Son muchas las ganas de compartir y hacer cosas en común, ...”*

Pero siempre hay alguien que no se resigna a tirar la toalla y que mantiene la cabecita activada a favor de los demás, varias personas nos insinuaron que se podría **hacer algo testimonial en redes sociales manteniendo el esquema de la Semana de la Primavera**.

A partir de esta pequeña chispa asociaciones vecinales, AMPAs, distintos colectivos y técnicos a

SEMANA DE LA PRIMAVERA 2020

## FOTO-RECETÓN

DEL 8 AL 14 DE JUNIO

¿CÓMO PARTICIPAR?

1. Prepara una receta
2. Sirve la comida en un plato y hazle la mejor foto posible.
3. Envíanos la foto con el Hashtag #Primavera20+ "nombre de la receta" al correo
4. Con todas las fotos recibidas se creará un album en Facebook y los/as usuarios/as podrán votar su foto-receton preferido.

¡Ánima a tus familiares y amigos/as para que voten tu foto-recetal!

#Primavera20Encocado

¡ANÍMATE A COMPARTIR!

**MAS QUE LED®**  
SISTEMAS DE ILUMINACION

- \*Suministros eléctricos
- \*Averías e instalaciones eléctricas
- \* Especialistas en iluminación LED

Avda. Espinela, 5 - 28021, Madrid  
91 080 42 18 - 609 25 52 96

europoint **5% Dto**  
CON ESTA PUBLICIDAD  
(válido uno por trabajo y cliente)

IMPRESA

TARJETAS TODO COLOR

500	1 CARA	2 CARAS
	35€*	40€*

\*MAQUETACIÓN: 1 CARA 10€ - 2 CARAS 15€

PRECIOS ESPECIALES EN PEQUEÑAS TIRADAS DE PUBLICIDAD A TODO COLOR, CUARTILLAS OCTAVILLAS - INVITACIONES Y CALENDARIOS PERSONALIZADOS, PON TU FOTO !!

San Cesáreo, 31 - Nave 22 - Telf.: 91 723 08 70  
Pol. Ind. Villaverde Alto - 28021 Madrid

CONFECCIONES  
**CALDERON**

ROPA DE SEÑORA - CABALLERO  
ROPA DE TRABAJO

Ntra. Sra. de Begoña, 2 (esquina Villastar)  
Teléfono: 91 505 26 54  
28021 Madrid



pinta tu deporte favorito o muestra una escena del mismo a través de un video; **“Taller de Shalom”**, adornamos palabras escritas en hebreo; **“Flor de hilo de primavera”**, aplicamos en telas flores decorativas; **“Bichos en primavera”**, elabora tu propio insecto; **“Flor de cartulina de primavera”**, crea tus propias flores con el tutorial; **“Festival talentos de Villaverde”**, da a conocer tus habilidades con un pequeño video de tu actuación; **“Foto-recetas. Comidas del mundo”**, haz una foto de tu mejor receta y muestra el chef que llevas dentro.

Como veis, nos ha tocado reinventarnos y continuar haciendo cosas. Este extraño año la Semana de la Primavera no la damos por perdida gracias a la movilización de asociaciones, colectivos y, como no, aquellos que nos han hecho llegar su participación en

las distintas actividades ofertadas.

Como asociación vecinal, que siempre nos hemos sentido muy próximos a nuestra gente, no podemos olvidar en estos momentos que también hemos perdido a muchas personas queridas. Todos tenemos a algún ser querido que ha fallecido a causa de la Covid-19, o conocemos a amigos que han pasado por esta dolorosa situación, y desde estas páginas queremos aprovechar para enviarles un caluroso y afectivo abrazo.

Son muchas las ganas de compartir y hacer cosas en común, nuestra asociación está acostumbrada a la colaboración y esta situación no nos va a mermar las ganas de seguir trabajando por un Villaverde más humano bonito y vivible.

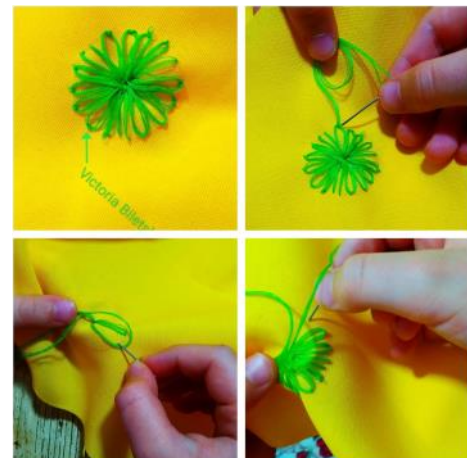

En la web de La Incolora podéis encontrar información detallada sobre las actividades que se desarrollaron, las entidades y colectivos que participaron, instrucciones para la realización de los distintos talleres, etc...

**CLASES DE REFUERZO**  
 PRIMARIA-ESO-BACHILLERATO-UNIVERSIDAD-FP  
 GRUPOS REDUCIDOS - PRECIOS ECONÓMICOS - MATRICULA GRATUÍTA

**Academia Límite**  
 Centro de Estudios

Plaza Mayor de Villaverde, 1 - C/ Albino Hernández Lázaro, 21  
 28021 Madrid - Tel.: 640 974 763  
 www.academialimite.com - info@academialimite.com

**LIBRERIA**

**PUEBLOS Y CULTURAS**

**TODOS TIPO DE LIBROS Y MATERIAL ESCOLAR**  
**“LA LECTURA TE HACE LIBRE”**

C/ Gilena, 1 - Tel/Fax: 91 796 81 70 - Villaverde Alto

**BEGARA**  
 SUMINISTROS INFORMÁTICOS

- \*Venta de Consumibles Informáticos.
- \*Reparación y Configuración de PCs y Portátiles.
- \*Servicio de SAT a Empresas.
- \*Fotocopias B/N - COLOR y Encuadernaciones.

**www.begara.net**  
 Avenida Real de Pinto, 44 Local  
 Telf. 91 505 32 93 / 91 505 19 05

# Manifiesto de las AA.VV. del entorno del Parque Lineal/Río Manzanares ante la noticia de mantener las depuradoras de La China, Butarque y Sur en su actual emplazamiento

**Firmantes:** Federación Regional de Asociaciones Vecinales de Madrid (FRAVM) y Asociaciones Vecinales de los Distritos del Río Manzanares en el tramo Sur del Municipio de Madrid: A.V. Almendrales; A.V. Barriada de San Fermín; A.V. Barrio de Moscardó; A.V. Colonia Marconi; A.V. Cornisa de Orcasitas; A.V. Doña Carlota-Nueva Numancia; A.V. Guetaria del Poblado Dirigido de Orcasitas; AVIB; A.V. La Incolora; A.V. La Mancha; A.V. La Unidad de San Cristóbal; A.V. La Unidad de Villaverde Este; A.V. La Viña Entrevías; A.V. Los Hogares; A.V. Los Rosales; A.V. Meseta de Orcasitas; A.V. Orcasur; A.V. Puente de Vallecas-San Diego; A.V. Pozo Tío Raimundo; A.V. San Nicolás; A.V. Zofío; Asamblea Vecinal Perales del Río-Getafe.

Las Asociaciones Vecinales del entorno del Parque Lineal/Río Manzanares, en su tramo sur en el municipio de Madrid, hemos tenido noticia por la prensa de que el Ministerio de Transición Ecológica –MITECO– y el Ayuntamiento de Madrid han acordado la decisión de mantener en su ubicación actual las Depuradoras de La China, Butarque y Sur, y manifestamos una gran extrañeza y una gran preocupación y malestar.

Gran extrañeza, porque el Informe de MITECO, de Febrero de 2019, sobre este sistema de depuración, manifestó claramente que había tres alternativas viables: 1. nuevas plantas en los tres espacios actuales; 2. eliminar La China y nuevas plantas en Butarque y Sur; 3. levantar una sola instalación, la Sur. ¿Por qué, entonces se ha decidido mantener las tres en los espacios actuales? ¿Dónde está el resultado de las consultas realizadas propuestas por ese Informe? ¿Para qué han servido? ¿Por qué no se conoce el Informe Final y el Informe de Impacto Medioambiental que justifique la decisión adoptada y que dé respuesta a las sugerencias aportadas en aspectos sustanciales que simplemente se dejan al margen con la decisión tomada?

Y gran preocupación y malestar

puesto que **las entidades vecinales de los distritos afectados hicimos los deberes, planteando alternativas, argumentos y propuestas**, y no podemos por menos de decir que, una vez más en este tema, se sigue dejando al margen a quienes tenemos que padecer que Madrid limpie su agua a costa de lo que el propio Informe reconoce de olores, ruidos, insectos, lodos, colectores, estanques de tormentas. Porque la intensidad del impacto de estas depuradoras (con indicadores cuantitativos y cualitativos) de la emisión de contaminantes, mal olor, ruido, vibración y otras molestias ponen en riesgo la salud humana. Siempre hemos considerado que es esencial considerar estas molestias a la hora de priorizar la decisión a tomar. Lo que no ha sido el caso.

---

***“Nos asiste la fuerza de la razón y en ella fundamentaremos las movilizaciones venideras que iniciamos con este manifiesto.”***

---

A todo ello hay que sumar que el espacio que ocupan impide el desarrollo de la ciudad que nosotros también somos, aunque no lo parezca ni se nos reconozca, impidiendo que el medio ambiente y la riqueza histórica existente, pero desconocida, olvidada

y machacada, que hay en todo este tramo del Parque Lineal del Manzanares, sea puesta en valor y sea nuevamente ninguneada. **Somos ciudadanos/as y no simplemente sufridores/as de lo que la ciudad necesita, pero no quiere y nos lo manda al Sur.**

El Informe de febrero de 2019 dice que “las tres plantas son anteriores a la aplicación de la Directiva 91/271 en España en la que se especifican las limitaciones al vertido de nutrientes en el tratamiento de aguas residuales” (pp.44), y que padecen un alto grado de “obsolescencia tanto en la tipología del equipamiento como en su estado pues la mayoría ha superado la vida útil” (pp.44 y 51). También dice que “mantener la línea de fangos en China va en contra de la reducción de efectos sobre la población cercana comentada en los objetivos principales puesto que la línea de fangos de una EDAR es el principal foco de olores y trasiego de vehículos”. Por lo que, siguiendo esta misma argumentación, también eso va en contra de mantener la línea de fangos en Butarque, ya que al igual que La China es una instalación situada en un ecosistema urbano.

¿Por qué se olvidan de que el propio desarrollo urbano, bajo planeamiento municipal, ha he-



Estación Depuradora de Aguas Residuales (EDAR) La China

cho que estas depuradoras no se encuentren a las distancias que establece el Reglamento de Actividades Molestas, Insalubres, Nocivas y Peligrosas (RAMINP, 1961)? La construcción de viviendas, así como de equipamientos de uso multitudinario como la Caja Mágica, hace que entren en conflicto ambas realidades (depuradoras y hábitats urbanos). Por lo que es obvio que hay un conflicto que debe resolverse y la realidad sitúa el tema en el lado de las depuradoras, cuya única alternativa es desaparecer. ¿O es que debería desaparecer nuestro hábitat? Porque debe haber una solución no solo para las aguas, sino también para la ciudadanía. Tanto más cuanto que el propio documento ya contempla esta alternativa y establece como viable disponer de una, la Sur. Porque no olvidamos que hay sentencias judiciales que se han basado en este hecho para denegar la construcción de instalaciones de este tipo. ¿Es que a nosotros no nos protege?

En nuestro documento de alegaciones, terminábamos diciendo: “Esperamos que, con la colaboración entre administraciones, técnicos y vecinos/as, pueda concluirse el mejor de los documen-

tos posibles y en consecuencia hagamos realidad la idónea solución”. ¿Qué podemos decir después de este anuncio de acuerdo sin que se haya reunido la mesa de seguimiento que el Ayuntamiento estableció al efecto, creada precisamente para tratar estas alternativas? ¿Y sin que haya habido comunicación, ni diálogo, ni respuesta alguna, como era de esperar, a las alegaciones al documento de consulta?

**No podemos aceptar la opción adoptada de mantener las tres Depuradoras rehaciéndolas.** Dado que no han cambiado las razones que nos asisten, seguimos manteniendo la misma postura que registramos al Informe de consulta del MITECO: “Nuestra opción, por las razones y los diversos aspectos anteriormente expresados, es que se desmantelen las EDAR de La China y de Butarque y solo quede la Sur. El propio estudio indica la cercanía de las viviendas a las primeras depuradoras (y no así a la Sur), la oportunidad de liberar suelo y espacio en el Parque Lineal del Manzanares, aliviar el estrangulamiento del río como el caso de La China, enclavada entre la Caja Mágica y el nudo Sur y con ello contribuir a recuperar el trazado

del Real Canal del Manzanares y la 3ª esclusa (donde probablemente estuviera el molino de china que dio nombre a la depuradora)”.

---

***“La China es una instalación situada en un ecosistema urbano.”***

---

Por todo ello hay que pasar a actuar considerando todos los aspectos. **El desmantelamiento de las dos depuradoras, evitar el despido de los/as trabajadores/as de las plantas y la recuperación medioambiental de la zona.** Por nuestra parte no podemos quedarnos simplemente lamentando que no se atiendan los argumentos vecinales, fundados en los mismos argumentos técnicos planteados por quienes han decidido no tenernos en cuenta. Y así lo expresaremos libre y democráticamente. El derecho de ser vecinos y vecinas de la ciudad, exige nuestra manifestación como ciudadanos/as. Nos asiste la fuerza de la razón y en ella fundamentaremos las movilizaciones venideras que iniciamos con este manifiesto.

# Madrid, la ciudad y el coronavirus

Hace ya casi doce años, en los inicios de mi tercer y último mandato como Secretario General de CCOO de Madrid, mi amigo Eduardo Mangada escribía un hermoso artículo titulado "La ciudad como salario social" que intenta ser una síntesis y conclusión de su experiencia como urbanista y responsable de la política territorial en el Ayuntamiento de Madrid y en la Comunidad Autónoma.

Entiende Eduardo la ciudad como mucho más que un artefacto físico, sino como un espacio social en el que se producen numerosos intercambios económicos, sociales, culturales, de servicios, relaciones. **La ciudad casi como un organismo vivo, el conjunto de la ciudadanía.**

Ese conjunto de servicios colectivos en la ciudad, continúa Mangada, forma parte de eso que denominaríamos salario social, por diferenciarlo del conjunto de rentas individuales que cada cual podemos percibir como fruto de nuestro trabajo, o de las prestaciones por desempleo, pensiones, discapacidad...

Desde esta perspectiva, en un Estado, que en el caso español se define como Estado social y democrático de derecho, las rentas individuales se ven completadas por la educación, la atención sanitaria, la calidad de nuestras viviendas, la mayor o menor contaminación que nos invade, los es-

pacios verdes, recreativos, culturales, de los que disfrutamos, los centros de servicios sociales, residencias de personas mayores.

Las escuelas infantiles y de educación primaria, los centros de salud, las universidades, los teatros y centros culturales, los institutos, las redes viarias, los servicios de limpieza de nuestras calles, el mantenimiento de jardines, la recogida de basuras, los hospitales, la ubicación de los espacios comerciales, forman parte de ese otro salario colectivo que recibimos gracias a los impuestos que pagamos y en función del reparto político que se produce al aprobar los presupuestos municipales, autonómicos, o estatales.

Todos lo sabemos. **No todos los gobiernos son iguales, no todos recaudan con la misma justicia, ni reparten con la misma equi-**

**dad, ni benefician a todos por igual.** No todos abordan una crisis terrible como la que vivimos pensando en quienes más lo necesitan, sino en quienes estiman que les han llevado al poder y podrán mantenerlos en el mismo. Es muy humano, pero tremendamente nefasto.

Madrid ha sido uno de los centros de la pandemia en nuestro país. No es culpa de los madrileños. Somos una región densamente poblada y muy bien comunicada en términos generales. Cada día millones de personas se desplazan entre municipios, salen a otras comunidades, o recibimos personas procedentes de las dos Castillas que vienen a trabajar, comprar, beneficiarse de cualquier servicio, extranjeros que vienen a disfrutar su viaje turístico en la capital.

Todo ello hace que padezcamos

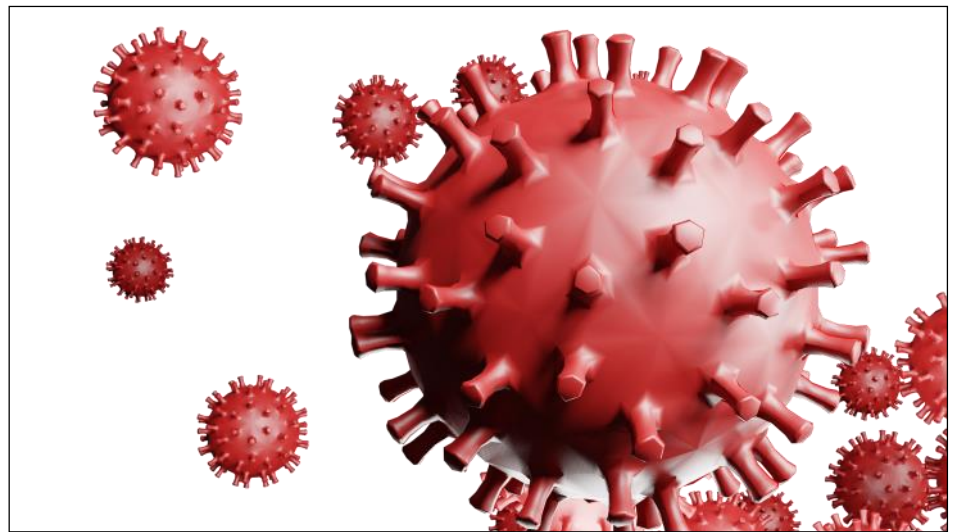



**CENTRO CLÍNICO  
PÉREZ ROMERO**

PODOLOGÍA Y FISIOTERAPIA  
C/ Sargento Barriga 10 - Villaverde Alto  
**Tlfs: 911291170 / 664605005**  
[www.centroclinicoperezromero.com](http://www.centroclinicoperezromero.com)

CAFETERÍA  
**CENTRAL**  
RESTAURANTE

---

C/ Sargento Barriga, 19  
Tlf.: 91 797 84 38

• Aperitivos Variados •  
• Comidas Caseras •



**Aluminios Guerrero**  
CARPINTERÍA DE ALUMINIO Y PVC

ROTURA PUENTE TÉRMICO, VENTANAS Y TERRAZAS  
MAMPARAS DE BAÑO Y DUCHA,  
ARMARIOS DORMITORIO, PERSIANAS Y CRISTALES

C/ San Neviano 1, esq. Oxígeno - 28021 Madrid  
**Tel.: 91 797 90 79 - Móvil: 637 360 039**  
Email: [aluminiosguerrero@hotmail.com](mailto:aluminiosguerrero@hotmail.com)

el coronavirus con una intensidad impensable en otros lugares. Todo ello hace que tengamos que ser mucho más cuidadosos en las medidas para evitar ser contagiados y contagiar, ya sabes metros, mascarilla, lavado de manos. No hay otra, sin miedo, pero sin estupideces, ni despistes.

En eso andamos Madrid, en intentar superar esta peste moderna y afrontar un futuro nuevo, pero incierto, inseguro, desconocido. Pero no todo Madrid. El gobierno de Ayuso parece entregado al peligroso aquelarre de las soluciones milagreras, como esa última de crear una cartilla COVID, a modo de pasaporte, salvoconducto, timo de la estampita. Pero todo suena a maniobras de distracción. Se experimenta con la cartilla, se cierra el IFEMA y ahora se anuncia su reapertura a la vista de los nuevos brotes que se van produciendo, se despide a profesionales, se recrudece el conflicto de los MIR, no se contratan rastreadores, ni se afronta el problema que llevó a la muerte de miles de personas en las residencias de mayores.

Eso sí, lo importante, lo verdade-

ramente importante, no se olvida. En plena pandemia se culminan las obligadas intervenciones en el Paseo de la Dirección y se prepara el camino para el pelotazo urbanístico en marcha. En plena pandemia el Consejo de Gobierno de Ayuso se reúne para culminar la aprobación de la Operación Chamartín (ahora denominada como Madrid Nuevo Norte).

En pleno COVID19, Ayuso presenta un anteproyecto de **modificación de la Ley del Suelo de la Comunidad de Madrid**, con la disculpa de impulsar y reactivar la actividad urbanística. La pandemia vale para un roto y para un descosido. En este caso vale para justificar la tramitación urgente del proyecto y la propuesta de **medidas que permiten los desmanes en la planificación, diseño y ejecución de todo tipo de actuaciones urbanísticas.**

El impacto de la nueva ley sobre el patrimonio, los usos del suelo, la rehabilitación, o la edificación y la preservación del medio ambiente puede ser muy grave. Basta pensar que la actual licencia municipal va a verse sustituida

por una declaración responsable del promotor inmobiliario. La puerta queda abierta de par en par para que los desmanes se adueñen de nuestras calles.

**La ciudad deja de ser el espacio social** vivo en el que pensaban esos urbanistas que fui conociendo a lo largo de mi andadura, como Eduardo Mangada, Jesús Gago, o Daniel Morcillo, para convertirse en el patio del templo de la vida, ocupado por los mercaderes.

Alguien tiene que seguir pensando en todos. Alguien tiene que atar un azote de cuerdas y echar fuera a las ovejas, los bueyes y las palomas, a los cambistas, volcar sus mesas y esparcir su dinero,

*-Quitad de ahí eso y no hagáis de la casa de mi Padre casa de mercado.*

Tenemos derecho a un trabajo, a un salario que nos permita sobrevivir, a un salario social que nos permita vivir y convivir en un pueblo, en una ciudad, en la villa de Madrid libre, segura, habitable.

Javier López

# DISEL STUDIO

ASESORES EN ACCESIBILIDAD

91 341 04 35

www.diselstudio.es





ASCENSORES
PLATAFORMAS SALVAESCALERAS
SILLAS RAMPAS CERRAJERÍA
PLATAFORMAS INDUSTRIALES
PROYECTOS

ESTUDIO INTEGRAL DE ELIMINACIÓN DE BARRERAS ARQUITECTÓNICAS

# Ángel y la papiroflexia

Ángel, la tercera tarde del confinamiento, descubrió la papiroflexia. A partir de entonces, todos los días creaba una nueva figurita con ayuda de un tutorial de internet. Alcanzó una gran destreza y él mismo acabó por inventarse los pliegues que darían forma a nuevos seres de papel. Experimentó con periódicos, revistas, folletos publicitarios, folios de colores, una enciclopedia, novelas de Ágata Christie, un mapa de carreteras..

Dejó de contestar a los mensajes de WhatsApp, no volvió a las quedadas de Zoom los viernes por la tarde y dedicó tan poco tiempo a comer que no tuvo que bajar al supermercado ni una vez. Su Instagram se llenó de pajaritas, ranas, cisnes, caballos, perros, gallos... En las fotos se podía ver cómo iban invadiendo, poco a poco, los muebles de su salón, su cama, la bañera, la encimera de

la cocina, el paragüero, el suelo del pasillo... Poco a poco las figuritas de papel poblaron todo su piso. Una vez, hasta se coló un dragón en la nevera. Llegó un momento en que parecía imposible andar por el interior de su casa sin pisar alguna de sus creaciones.

La mañana que se levantó el confinamiento, Ángel sintió que le faltaba el aire. Abrió todas las ventanas. Un viento glacial entró, sin miramiento, por el piso y levantó todas y cada una de las figuritas. Durante unos segundos quedaron flotando entre los muebles, y después, salieron volando hacia la calle. Ángel intentó atraparlas sin conseguirlo. Se asomó a una ventana y las vio perdiéndose entre los edificios. Se entristeció pero se dio cuenta de que podía respirar sin dificultad. Ahora, cuando pasea, de vez en cuando, encuentra, detrás de



un semáforo o en la copa de un árbol, un búho o una moto de papel..

*Esperanza Mendieta Quintana*



**INMOBILIARIA - HERENCIAS - VIVIENDAS PROTEGIDAS**

## **VENDEMOS TU CASA**

**Asetra Inmobiliaria. En Villaverde desde 1992**

**LLÁMANOS AL 91.369.94.95**

**Avenida Espinela nº 3 - 28021 - Villaverde Alto**

# Un campamento diferente

Como viene siendo costumbre los últimos años, durante los meses de verano la Asociación Vecinal La Incolora oferta un campamento gratuito, financiado por los Planes Integrales de Barrio, para los niños y niñas residentes en Villaverde.

Un par de semanas más tarde de lo habitual, con incertidumbre y la misma ilusión o más que otros años, empezaba el 6 de julio el campamento de verano de la Asociación Vecinal La Incolora, Incoaventura VI.

Entre **juegos, manualidades, risas y deportes**, 18 niños y niñas con edades comprendidas entre los seis y doce años, disfrutaron durante 15 días de esta actividad que ofrece la asociación. En esta ocasión, el grupo fue más reducido que en ediciones anteriores y **se tomaron todas las medidas de higiene y seguridad recomendadas**, separación del grupo en dos subgrupos más pequeños, toma de temperatura, lavado de manos constante con gel hidroalcohólico, etc. Los chapuzones en la piscina tuvieron que ser sustituidos por guerras de agua, en las que hasta las monitores acabaron empapadas. Las

familias, un año más, participaron activamente y agradecidas de poder contar con dicha actividad, necesaria para conciliar la vida laboral con el cuidado de los hijos/as.

La asociación Entorno Tierra también colaboró este verano y los participantes estuvieron trasplantando árboles en un solar en la calle Mareas; **es importante**

**que desde edades tempranas aprendan a respetar el medioambiente**, uno de los distintos valores que se les intenta transmitir en el campamento.

Cabe destacar lo bien que lo hicieron todos los asistentes del campamento respetando las normas de esta ya instaurada "nueva normalidad".



Actividad en la calle Mareas.

## Lugares donde podéis encontrar este periódico

- Asociación Vecinal La Incolora
- Empresas colaboradoras anunciantes

### Centros Culturales:

- Ágata
- Bohemios
- Santa Petronila
- Los Rosales
- Colonia Marconi

### Kioscos de prensa:

- Avda. Real de Pinto
- C/ Anoeta

### Centros oficiales:

- Junta Municipal de Villaverde
- Biblioteca Pública María Moliner
- Centro Educación Personas Adultas (CEPA)

- Centros de Mayores
- Servicios Sociales
- Polideportivo Plata y Castañar
- IES Celestino Mutis
- Centro para el Empleo y la Economía Social de Villaverde (Edificio Semilla)



**HIPER-TEXTIL**  
**ROPA INTERIOR**  
**LENCERÍA**  
**PIJAMAS**  
**COMPLEMENTOS**  
**MODA BEBE \* INFANTIL**

C/ DR. MARTÍN ARÉVALO,17  
VILLAVERDE ALTO  
28021 MADRID



**La Voladera**  
**Artesanía - Regalos - Camisetas**

Facebook: La voladera regalos  
Instagram: LaVoladera  
Tfno.: 91 040 03 78  
C/ Doctor Martín Arévalo, 19  
28021 Madrid



**el Chaflán**  
**FERRETERIA**  
**FERRETERÍA**  
**ELECTRICIDAD**  
**MENAJE**

Pº Alberto Palacios, 52 - 28021 MADRID  
Telf.: 91 795 60 82  
ferreteria.elchaflan@hotmail.es

## Los cuidados de las zonas ajardinadas del barrio

El control sobre las empresas adjudicatarias de contratos sigue siendo una tarea pendiente en el distrito

Dado que en las grandes ciudades existe una elevada densidad de población y la mayoría de espacios se dedican a vivienda y otro tipo de construcciones, vivimos rodeados de cemento y alquitrán; por lo que cada vez valoramos más las **zonas verdes y espacios lúdicos de esparcimiento social**. En estos casos, la jardinería se hace imprescindible tanto para humanos, como para la fauna que nos acompaña entre tanto ladrillo, coches, etc.

En el caso de Villaverde Alto, que es el que nos toca más de cerca ya que es nuestro barrio, llevamos muchos años viendo como **las empresas concesionarias de la gestión de los parques y zonas verdes no cumplen** con los pliegos de condiciones establecidos a la hora de firmar los contratos de adjudicación del mantenimiento de dichas zonas.

Qué bonito es concursar para quedarse con la gestión y después no cumplir con la oferta que se hace en la licitación, porque estamos hartos de ver que dichas zonas suelen tener una **limpieza deficiente, praderas salvajes** o con siegas tardías deteriorándolas, **podas fuera de temporada** y no respetando el

periodo de nidificación de las aves que habitan en dichos espacios, que en muchos casos se trata de especies protegidas como en la Plaza de Ágata por ejemplo. **Riegos mal dimensionados**, que riegan generalmente por debajo de los mínimos óptimos que necesitan las plantas;



Ejemplares de acanto desatendidos en el Paseo. **INCOLORA**

como los pythosporos enanos que hay frente a la notaría del Paseo Alberto Palacios, o los acantos (*Acanthus Mollis*) a la altura del mercado de abastos, que da pena verlos del estrés hí-

drico que soportan. **"Si riego poco, gasto menos y gano más"**

Sin contar, por supuesto, con la falta de personal que suelen tener estas empresas, ya que es la partida más cara para éstas; con estas plantillas la carga de trabajo aumenta y l@s trabajador@s sufren más dolencias y bajas laborales por lo que la calidad del trabajo disminuye y al final lo paga la ciudadanía.

Van acostumbrándose las plantas y en el Paseo Alberto Palacios se van asentando celindos, durillos, pythosporos, nandinas, mahonías, etc... y se me ocurre que en los parterres que tienen acanto (*Acanthus Mollis*), que están hechos polvo, se podrían sustituir por una especie arbustiva de floración profusa como la abelia para deleitarnos con su larga floración, eso sí, dándole un riego moderado en primavera y abundante en verano para así poder disfrutar de nuestro emblemático bulevar que es el Paseo Alberto Palacios

Al cierre de este número los deslucidos acantos habían sido sustituidos por otras especies.

 **DENTAL**  
**LOS ANGELES**  
*Clinica Dental*

**Especialistas en:**

- Endodoncia
- Periodoncia
- Implantes
- Ortodoncia

Avda. Espinela, 10 Bajo F - 28021 Madrid

**91 505 01 17**

Este podría ser tu espacio publicitario. Llámanos al 608631397 [info@incolora.org](mailto:info@incolora.org)

**centro auditivo EMI** 

 **2x1**  
en audífonos

C/ Doctor Pérez Domínguez, 1  
Tel. 91 063 85 33  
C/ Juan José Mtnz. Seco, 40  
Tel. 91 797 10 43