

Edita:

la incolora
asociación vecinal

Villaverde Alto

la voz del

barrio

la información más cercana

Número 71

JUNIO/JULIO 2016

DIFUSION GRATUITA

Tirada 3.000 ejemplares

SEMANA DE LA PRIMAVERA 2016

LA SEMANA DE LA PRIMAVERA TRAE "LA NIEVE" A VILLAVERDE, DE MANO DE LA INCOLORA



U

n año más el Paseo de Alberto Palacios, en Villaverde Alto, se ve engalanado y lleno de bullicio, alegría, juegos, diversión e ilusión por doquier. Se debe a la **Semana de la Primavera** que llega de la mano de la **Asociación Vecinal La Incolora** quien la organiza en colaboración con otras **Entidades del barrio** –cada año participan, ¡por suerte!, más-. Incluso en esta ocasión hemos contado con la participación del **Parque de Bomberos**, siendo esta una de las actividades que más interés ha despertado en pequeños y mayores ya que, con su exhibición, por unas horas, convirtieron un pequeño tramo del Pº de Alberto Palacios en una zona "nevada". Literalmente la chiquillería de Villaverde Alto se rebozó, disfrutando de lo lindo.

Continúa en página 5

asetra
GESTORIA - ASESORIA

Jurídico - Laboral - Fiscal - Contable - Seguros

Abogados
Graduados Sociales
Gestores Administrativos

ASESORAMIENTO INTEGRAL PARA AUTONOMOS Y PYMES

Avda Real de Pinto, 79 y 26
28021 - Madrid
91.798.45.55
www.asetra.net

CARBURADORES
CONRADO

Inyección Electrónica
Gasolina y Diesel
PUESTA A PUNTO

SERVICIO OFICIAL:
MAGNETI - MARELLI
WEBER - SOLEX - HELLA

Pº de Talleres, 21 - 28021 Madrid
Teléf.: 91 798 40 72

MADERAS
MADEBEL

Puertas blindadas y de Interior,
Frentes de Armario,
Corte de Tableros, Tarimas,
Molduras, etc

C/ Martínez Seco, 5
Telf.: 91 796 05 02

C/ Domingo Párraga, 84 - Nave
Telf.: 91 505 07 51
28021 Madrid

Edición digital en nuestra web : www.incolora.org

EDITORIAL:

EDITORIAL:

AHORA MADRID CUMPLE UN AÑO, Y PARECE ECHAR A ANDAR

El 13 de junio de 2015, hace ya un año, se produce la sesión constitutiva de la nueva Corporación Municipal. Los resultados de las elecciones municipales del 24 de mayo llevan a un cambio en el gobierno de la ciudad después de 25 años de gobiernos del PP. Una candidatura ciudadana como Ahora Madrid accedía al gobierno de la ciudad con 20 concejales y el apoyo de los 9 concejales del PSOE. El PP queda en la oposición con 21 concejales que se suman a los 7 obtenidos por Ciudadanos.

Por primera vez, acceden al gobierno de las grandes ciudades españolas candidaturas ciudadanas apoyadas por los movimientos sociales y por grupos políticos alternativos o emergentes unidos en su búsqueda de ámbitos de encuentro entre la ciudadanía y las instituciones. Esta situación inédita deja al descubierto varios desafíos. La armonización entre las instituciones y los ciudadanos es el principal reto dados los diferentes ritmos, estrategias, intereses y métodos, tan desacoplados entre ambos.

Este es un proceso de mutuo aprendizaje que no tiene atajos, más, considerando los enormes obstáculos ajenos a los nuevos actores, empezando por un ayuntamiento arruinado, endeudado, autoritario, atado con contratos blindados con las grandes empresas que han permitido el desvío de una gran cantidad desde lo público a lo privado. Otro inconveniente es la centralización de la política municipal y las decrecientes competencias de las Juntas Municipales. La remunicipalización de servicios y la descentralización, tan necesarios, son procesos complejos que llevan su tiempo. Todo ello, además, viene aderezado por un sucio acoso a los concejales de Ahora Madrid (twitter, cabalgata, titiriteros, Patio Maravillas, capilla de la Complutense...) y de paso una amenaza para la libertad de expresión y la democracia. A lo que se unen las debilidades de Ahora Madrid, empezando por la actitud defensiva frente a los ataques espurios del PP y siguiendo por la inexperiencia en los procesos administrativos, la división interna y la falta de coordinación, los cambios de concejales provocado por la caza de brujas de la derecha, etc. La proyección estas dificultades, en los distritos, ha llevado a un prolongado periodo de adaptación y, de facto, de paralización, que no ha ido acompañada con las necesarias respuestas a las urgencias de las distintas situaciones y a las acuciantes aspiraciones ciudadanas.

Aun así, en los últimos meses se inician acciones a favor de los ciudadanos: la remunicipalización de los servicios funerarios; la mejoría en la limpieza viaria, la vocación de revertir los procesos especulativos que transfirieron patrimonio municipal en favor de las grandes empresas (viviendas de la EMVS, Plaza España, Operación Castellana Norte, calle M30...); la habilitación de procedimientos participativos; la realización de los plenos de las juntas municipales por las tardes para facilitar el acceso de los ciudadanos; el inicio de los Foros Locales; la mejora de la comunicación con los ciudadanos y las entidades sociales; la capacidad de escucha y autocrítica... Pero no es suficiente, los ciudadanos necesitan ver resultados ya. Esperamos que este bebé eche andar definitivamente y podamos felicitar al ayuntamiento y a los ciudadanos porque el cambio ha llegado a nuestros barrios, porque la rehabilitación de la Colonia Experimental se inicia, porque se habilita una red de carriles bici, porque se pone en funcionamiento el edificio Semilla como baluarte de la lucha contra la exclusión social, porque se ponga en pleno uso la Nave Boetticher para promocionar las nuevas tecnologías y el empleo, porque la recuperación del auditorio del Plata y Castañar sea una realidad, porque las actividades vecinales se facilitan e impulsan...

Asociación Vecinal La Incolora

“EL BOSCO” EN EL MUSEO DEL PRADO DE MADRID

Desde el día 31 de Mayo hasta el 11 de septiembre de 2016 se puede ver en el Museo del Prado una exposición de Hieronimus Bosch “El Bosco”, pintor holandés del Siglo XVI, el precio de la entrada es 14€ e incluye la visita al Museo, pero hay posibilidades de acceso gratuito y a precio reducido, por lo que conviene consultar su página web y planificar la visita.

¿Por qué merece la pena ir? Veremos cuadros cuyo tema nos es más o menos conocido: la Adoración de los Magos, el Jardín de las Delicias, etc., pero lo mismo que sucede con un libro o una película, tan importante es la historia que se cuenta como la forma en que se hace y aquí es donde este pintor nos va a sorprender.



Como ejemplo nos detenemos en el **Tríptico de las Tentaciones de San Antonio** prestado por un museo de Lisboa. Con el cuadro cerrado se ven el Prendimiento y Cristo con la cruz a cuestas; el cuadro abierto describe tres escenas de la vida de San Antonio Abad, en la izquierda el santo vuela sobre una nube que llevan dos demonios pero también nos lo presenta cuando ya ha caído y es ayudado por dos frailes a cruzar un puente; en la central las tentaciones del santo, alusión a los pecados capitales, una ciudad en llamas y casi en el centro una gruta con la aparición de Jesucristo señalando un Crucifijo; a la derecha San Antonio meditando pero rodeado todavía de tentaciones. La interpretación más sencilla es la tentación en sus múltiples formas, cómo es posible vencerla y ya con el cuadro cerrado el ejemplo de Cristo, pero nos choca ese derroche de imaginación, animales fantásticos, barcos voladores, humanos desnudos, deformes, una ciudad ardiendo y un ejército que se acerca a ella, en escenas que no acabamos de entender pero que nos sorprenden, nos hacen sonreír o nos inquietan; los especialistas buscan muchas interpretaciones: alquimia, esoterismo, sectas heréticas, incluso desde el psicoanálisis y la interpretación de los sueños, pero lo mejor es olvidar lo que sabemos, dejar que nuestros ojos se pierdan en el cuadro y participar de ese universo onírico y luego, con tiempo, buscar explicaciones, que las hay.

Viendo estos mismos cuadros, un contemporáneo suyo dijo: “Aquí suceden las cosas más locas que puede visitar la mente de un hombre...cosas tan placenteras y fantásticas que en modo alguno se podrían describir a aquellos que no las hayan visto”.

F.R.O.

Este podría ser tu
espacio
Publicitario
917964595

DESDE  1995

EL CARPINTERO
- MADRID -

**ENCOLADO
DE SILLAS 15€**

C/ Arroyo Bueno, 17
Villaverde Alto
Tel.: 615 361 673

europoint **5% Dto**
CON ESTA PUBLICIDAD
(válido uno por trabajo y cliente)
europa de la impresión, s.l.

IMPRENTA
TARJETAS TODO COLOR

500	1 CARA	2 CARAS
	35€*	40€*

*MAQUETACIÓN: 1 CARA 10€ - 2 CARAS 15€
PRECIOS ESPECIALES EN PEQUEÑAS TIRADAS
DE PUBLICIDAD A TODO COLOR, CUARTILLAS
OCTAVILLAS - INVITACIONES Y CALENDARIOS
PERSONALIZADOS, PON TU FOTO !!
San Cesáreo, 31 - Nave 22 - Telf.: 91 723 08 70
Pol. Ind. Villaverde Alto - 28021 Madrid

PLENO MUNICIPAL DE VILLAVERDE, 5 MAYO 2016

-Los Plenos se celebran el primer jueves de cada mes a las 18.00 horas-

Proposiciones presentadas por el Grupo Político Ahora Madrid:

- 1ª.- Instar a la Comunidad de Madrid para que se continúen las obras del Centro de Educación Juan Ramón Jiménez de Butarque para evitar la masificación del alumnado. Aprobada con la abstención del Partido Popular.
- 2ª.- Que los grupos políticos se comprometan a estar presentes en los Consejos Escolares. Se aprobó con el voto en contra del Partido Popular.
- 3ª.- Que se haga una rehabilitación integral de las zonas que dan acceso a la Nave Boetticher. Aprobada.
- 4ª.- Finalizó la intervención Ahora Madrid, proponiendo: que se cerrara al tráfico la Gran Vía de Villaverde de un domingo al mes para el disfrute de los peatones, ante la abstención del resto de grupos políticos y la expectativa creada, se acuerda traer la proposición otra vez al Pleno incluyendo otras calles del Distrito si se considerase.

Proposiciones presentadas por el Grupo Político Ciudadanos:

- 1ª.- Que se realice un estudio que reorganice el espacio disponible en el Distrito para aparcamiento gratuito. Aprobada por todos los grupos con la abstención del PP.
- 2ª.- Que se adecue la zona peatonal del bulevar de la calle Berrocal. Aprobada.
- 3ª.- Que se estudie la reapertura de la salida 22 de la M40 con la Avenida de los Rosales, así como a realizar una salida y una entrada en la autovía A4. Aprobada.
- 4ª.-Que se inste a Madrid Salud a la realización de un estudio epidemiológico sobre las incidencias del Parque Tecnológico de Valdemingomez. Esta propuesta no se aprobó por ser responsabilidad de la Comunidad de Madrid y no de Madrid Salud.
- 5ª.-Que se realice un estudio para controlar la población de conejos en el Parque Lineal del Manzanares, se actué contra las plagas de mosquitos provenientes de la zona del río Manzanares y controlar el aumento de las cotorras argentinas en todo el Distrito Villaverde. Aprobada con la abstención de Ahora Madrid.

Proposiciones presentadas por los Socialistas- PSOE-:

- 1ª.- Que se instale en la estación de Villaverde Alto el servicio “bibliometro”. Aprobada.
- 2ª.- Que se ponga en marcha una casa de la Juventud en el Distrito de Villaverde, que coordine las distintas actividades formativas y culturales así como crear un portal web. Aprobada por todos los grupos.
- 3ª.-Que se ponga en marcha el plan BiciVerde en Villaverde: Con ciclo carriles a 30 km. máx., y carriles bicis con conexión con Getafe y Leganés, habilitando corredores subterráneos en Getafe bajo la M45 y a Leganés por la vía pecuaria paralela a la línea C5 de Renfe en Villaverde Alto. En esta proposición colaboró la Asociación Vecinal La Incolora. Proposición aprobada por todos los grupos.
- 4ª.- Que se acometa un inventario de los solares vacíos en el Distrito Villaverde. Aprobado.
- 5ª.- Que se acondicione adecuadamente el entorno de la zona infantil sita en el Paseo Alberto Palacios, 37 Aprobado.

Proposiciones presentadas por el Partido Popular:

- 1ª.- Que se inicie un proceso de contratación pública para garantizar la ejecución del Plan Integral de Convivencia y el Desarrollo de la Inteligencia Emocional. Aprobada por todos los grupos políticos.
- 2ª.- Que en la zona verde situada entre las calles Augustóbriga, Clara Shumann y Carretera de Villaverde a Vallecas se instalen más bancos en la zona próxima al área infantil. Aprobado.
- 3ª.- Que se repare el deterioro en aceras y asfaltado de calles en el Distrito Villaverde. Aprobado.

La Asociación Vecinal La Incolora de Villaverde Alto, intervino en el Pleno manifestando su disconformidad a la tala efectuada de tres grandes árboles en la Plaza de Ágata, junto al Centro Cultural Ágata, con consecuencias negativas para las aves en época de reproducción, aves que estaban siendo controladas por técnicos cualificados, algunas de ellas en proceso de desaparición. Árboles que se podían haber salvado con una buena poda en su momento. **Esperamos que la sensibilidad del Concejal Zapata hacia la ecología y el medio ambiente se haga notar en este Villaverde poco verde, y no vuelva a hacerse la tala antes que la poda.**

SEMANA DE LA PRIMAVERA 2016 (continuación)

TODAS juntas, codo a codo y recurriendo a sus propios medios –*no hay subvención para la Semana de la Primavera*–, con su entusiasmo, imaginación, esfuerzo y creatividad aúnan esfuerzos para que los niños y niñas del barrio se diviertan participando en los distintos talleres (música, chapas e imanes, pintacaras, reciclaje, títeres, fotocoll, radio, caligrafía, medioambiente en el huerto Ladis, entre otros muchos), exhibiciones y juegos lúdicos y deportivos, acompañados de sus familiares. Todos juntos compartiendo espacio, risas y entretenimiento, en buena vecindad. Y actividades para los jóvenes, tales como bailes, radio, etc.

Desde el día 1 de junio hasta el día 5 de junio, la contagiosa alegría de la primavera se nos ha metido hasta los tuétanos gracias a todas las personas que han hecho posible esta Semana de la Primavera, público incluido, que terminó con un apoteósico fin de fiesta en el huerto Ladis: una comida vecinal consistente en una paella, en la que cada uno aportó lo que pudo.

Desde la Asociación Vecinal La Incolora, y en nombre de todos los villaverdinos, damos las gracias a las siguientes Entidades que han participado tan exitosamente en esta Semana de la Primavera 2016, por sus creativos y divertidos talleres, exhibiciones y actividades deportivas:

ASOCIACIÓN ONDA DE MADRID, ASOCIACIÓN SOCIO-CULTURAL AL WISSAL, ASOCIACIÓN VECINAL LA INCOLORA/GRUPO DE MAMAS DE LA INCOLORA, AMPA COLEGIO CRISTOBAL COLÓN, AMPA COLEGIO DÁMASO ALONSO, AMPA COLEGIO MANUEL DE FALLA, AMPA COLEGIO NUESTRA SEÑORA DEL CARMEN, AMPA COLEGIO SAN CARLOS, AMPA ESCUELA INFANTIL EL ROCIO, AMPA IES CELESTINO MUTIS, CENTRO DE REHABILITACIÓN LABORAL DE VILLAVERDE, CENTRO MADRID SALUD, CEPA VILLAVERDE, COMUNES VILLAVERDE, DELEGACIÓN VILLAVERDE FAPA GINER DE LOS RÍOS (Alicia), DINAMIZACIÓN VECINAL (Izabella), ESCUELA DE MÚSICA Y DANZA "NARANJO", ESPACIO DE IGUALDAD DULCE CHACÓN, FEDERACIÓN MADRILEÑA PICKLEBALL, FUNDACIÓN LUIS PINILLA, GENTE DE VILLAVERDE, GIMNASIO CASTILLA, GRUPO DE BÉISBOL LOS TIGRES, GRUPO DE MEDIACIÓN DE COMUNIDAD INFANTIL, HUERTO LADIS, MESA INFORMATIVA PARA JÓVENES-OIJ, MEZQUITA ATTAQUA DE VILLAVERDE, OFICINA DE INFORMACIÓN JUVENIL, OFICINA DE TURISMO DE MARRUECOS, PARQUE DE BOMBEROS DE MADRID, PARROQUIA SAN FÉLIX, PLAN INTEGRAL DE CONVIVENCIA, RADIO OMC. Proyecto Comparto, RED SOLIDARIA INTERGENERACIONAL, SAI- VILLAVERDE DE FUNDACIÓN TOMILLO.

XII Concurso Fotográfico 2016 “Santiago El Verde” Organizado por La Incolora

Ya estamos preparando el XII Concurso Fotográfico 2016 “Santiago el Verde”. Adelantamos algunas bases: Modalidad Color y Blanco y Negro, indistintamente por concurso, tamaño de fotografía máximo 18x24 cm, dos fotografías máximas por concurso:

Concurso N° 1, Tema: ACTIVIDAD FISICA Y DEPORTIVA EN VILLAVERDE.

Concurso N° 2, Tema: LIBRE.

Fecha máxima entrega de fotografías 17 de Octubre.

Resto de bases y premios se pondrán en la web: incolora.org

Empresas colaboradoras:

DeDigital Todo en fotografía y regalos, c/ Travesía de Palomares, 2

El Asador de Enrique, Arrocería, C/ Arroyo Bueno, 2

La Alegría, Bodega Bar Restaurante, c/ Doctor Criado, 9

Librería Pueblos y Cultura, c/Gilena, 1

Localtec, Proyectos y licencias actividad, c/ Parvillas Altas, 2

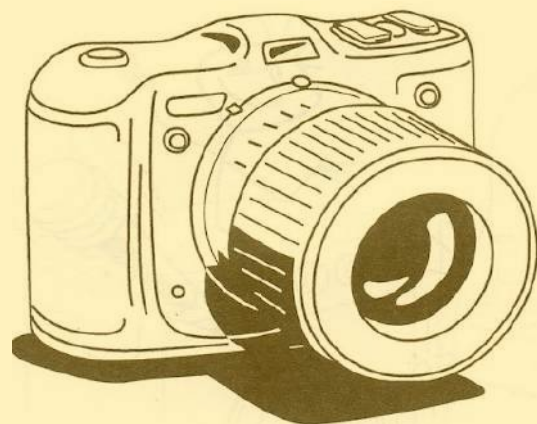

EL CUENTO DE LA PASTORA Y LA SALUD DE LA POBLACION

“Estaba la pastora... cuidando el rebañito, el gato la miraba.... con ojos golositos...”



“Cómo en la canción popular infantil, el gato quería meter la uña en el quesito...”

Esto nos viene a tenor del reparto del pastel que van a suponer las coberturas sanitarias y sociales en la Unión Europea. Diferentes informes nacionales e internacionales desde hace más de 30 años, encargados – se supone a organismos solventes, aunque dudosos de sus intenciones– han ido preparando el terreno para introducir reformas en todos los sistemas sanitarios, arguyendo el gasto in crescendo del gasto sanitario, del envejecimiento de la población y de la cobertura universal de la población, entre otros a los emigrantes.

Con ese motivo en el año 1987, se encargó al Parlamento Español la formación de la tan traída y llevada Comisión Abril Martorell para la Reforma del Sistema Sanitario Público Español que durante 30 años se ha ido aplicando en todas las CCAA, gracias a la aprobación de la Ley 15/97 que permitía la posibilidad de que las prestaciones sanitarias fuera ofrecidas por el sector privado -Informe de la Subcomisión de la Oferta Privada- con el plácet de casi todos los partidos políticos y de los sindicatos mayoritarios, así como de algunas asociaciones que aunque tarde ahora levantan su voz.

La Reforma sanitaria estaba pactada y bien pactada y sólo voces minoritarias y durante años nos hemos pronunciado en su contra, mientras los demás pasaban de soslayo con el tema, no fuera a suceder que alguien indiscreto o algún periodista, ágil de memoria lo pudiera traer a colación, pero para su fortuna, la prensa en su gran mayoría siempre condescendiente con el poder político –aunque ha habido muy honrosas excepciones – lo han obviado sistemáticamente manteniendo el axioma de que “de lo que no se habla no existe...”

Pero las recomendaciones del Informe Abril Español y del Inglés llevan años aplicándose privatizaciones de servicios, hospitales, centros de salud, acuerdos de gestión clínica, externalización de servicios sanitarios y no sanitarios, etc., pérdida de camas hospitalarias públicas, pérdida de puestos de trabajo en el sector, contrataciones precarias, derechos recortados a todos los trabajadores públicos o privados y límite de las prestaciones a cargo del erario público.... y un sinfín de dere-

chos que por no enumerar son menos importantes. Hasta aquí los distintos gobiernos de la UE han realizado múltiples reformas en sus sistemas sanitarios, siempre en detrimento de sus ciudadanos pero el hecho real de que no se planificara una Política de Protección Social a todos los ciudadanos europeos, al igual que existían Políticas Agrarias -por sólo poner un ejemplo- ya nos hacía pensar sobre lo que nos podía deparar en un futuro, hoy ya presente y en nuestro acontecer diario.

Dejando por ahora las especulaciones y descendiendo al mundo real, ha llegado el último acto del desmantelamiento de los Sistemas Sanitarios Públicos Europeos, gracias a la Directiva Bolkestein -contra la que nos pronunciamos voces minoritarias- y de la que casi nadie habla hoy tampoco aunque permitía el desmantelamiento de todos los Servicios Públicos de la Unión Europea para garantizar así la libre circulación de capitales, de establecimiento, de servicios y de personas dentro del marco comunitario. **Si a esto añadimos que no hay políticas de Protección Social Comunitarias, que no hay Políticas Sanitarias Comunes ni Derechos Laborales y Sociales Comunes**, porque a decir verdad nunca se han querido negociar en el marco de la Unión, ni tampoco han sido denunciadas por los insignes parlamentarios europeos, ni tan siquiera se ha advertido a los ciudadanos europeos de lo que estaba por llegar, cómo de tantas otras cosas sobre las que esconden la cabeza bajo el ala, practicando la política del avestruz, -salvo escasa excepciones- invisibles para la “gran cohorte celestial europea” pues es fácil deducir

ilustrísimos ciudadanos europeos” que **la Tarta Sanitaria está en las condiciones óptimas para ser troceada y vendida**, no sólo a las multinacionales del sector sanitario, sino que se perfila como el más untuoso negocio para aquellas multinacionales que habiendo copado ya determinados mercados como el inmobiliario entre otros, ven su salvación y su

negocio en la salud de la población y por ende en los posibles riesgos de las coberturas sanitarias. **Se abre ante ellos el mercado de seguros más seguro a nivel mundial para sus intereses especulativos...** A esto hay que añadir el acuerdo último del TTIP para la sanidad...

“Y la uña se la hincó...” (Canción popular infantil)... y las cabras siguieron dando leche...

Fuente: La Marea

DESPENSA SOLIDARIA 15 M

La Despensa Solidaria 15M se ha puesto en contacto con nuestro periódico para, a través de él, y en nombre de todas las familias que se benefician de la ayuda que esta despensa les ofrece, dar las gracias a todos los vecinos de Villaverde que se han acercado (y acercan) al Ateneo Libertario -local de la CNT sito en la Plaza Ágata-, solidariamente a llevar alimentos y artículos de higiene; asimismo hace extensión de este agradecimiento a las empresas colaboradoras. Os recordamos que si queréis colaborar con la Despensa Solidaria podéis hacer entrega de vuestras donaciones todos los jueves por la tarde de 17:00 a 21:00 horas o los sábados por la mañana.

Villaverdinos, gracias por vuestra solidaridad.



 **DENTAL**
LOS ANGELES
Clínica Dental



Especialistas en:

• **Endodoncia** • **Implantes** • **Periodoncia** • **Ortodoncia**

Avda. Espinela, 10 Bajo F - 28021 Madrid

91 505 01 17

PUEBLOS Y CULTURAS EN LA FERIA DEL LIBRO 2016

Del 27 de Mayo al 12 de Junio en el Paseo de Coches del Retiro de Madrid se celebrara la Feria del Libro, como tantos años **Villaverde Alto estará representado por la Librería Pueblos y Culturas** sita en calle Gilena 6, ocupara el stand 111 donde seréis bien atendidos.

ASAMBLEA DE DESEMPLEAD@S Y PRECARI@S DE VILLAVERDE



¡¡TRABAJADORES DESEMPLEAD@S Y TRABAJADORES CON CONTRATOS PRECARIOS!!

Informaros que nos reunimos **todos los Lunes de 10:00 a 12:00 horas** de la mañana en el Centro Social Ágata, situado en la calle Doctor Martín Arévalo, nº 2, en Villaverde Alto.

Estas son algunas de nuestras exigencias:

- **Trabajo o subsidio digno** para tod@s l@s desemplead@s.
- **Abono social de transporte** para tod@s l@s desemplead@s.
- **Ayuda y seguimiento personalizado del SEPE** hasta encontrar empleo.
- **Formación adecuada a las necesidades del mercado** para los desemple@d@s.

Estos objetivos y otros más los podemos conseguir si los desemplead@s nos organizamos y luchamos. Te invitamos y animamos a participar en nuestras reuniones donde puedes aportar ideas e iniciativas.

¡¡ACUDE A NUESTRAS REUNIONES Y LUCHA CON NOSOTR@S POR TUS DERECHOS!!

SÍGUENOS EN TWITTER: @PARADOSVILLAV

E-MAIL DE CONTACTO: desempleadosvillaverde@gmail.com

ATREVERSE A SOÑAR

Rodrigo Guerrero – Participante en el XIV Executive Program del RCC en Harvard University.

Ha llegado a nuestra Redacción este excelente artículo escrito por un joven de Villaverde Alto, Rodrigo Guerrero. Confieso que me he emocionado pues es un canto de esperanza, lucha y perseverancia para todos los jóvenes villaverdinos. ¡Gracias, Rodrigo!

Es cierto que Villaverde es un barrio humilde, los que nacimos, crecimos o vivimos aquí lo sabemos.

Sabemos que existen muchos problemas contra los que luchar como las altas cuotas de desempleo, la marginalidad, la falta de políticas de integración, incluso la delincuencia o el bullying que se sufre muchas veces durante la infancia y adolescencia. Todo eso es cierto y no podemos ni debemos esconderlo, pero hay muchísima gente dejándose la piel todos los días para luchar contra ello, desde las asociaciones vecinales como la Incolora que en nuestro barrio son los grandes artífices de los cambios, hasta colegios que llevan décadas viviendo por y para la integración como el Comunidad Infantil de Villaverde o clubes deportivos que hacen que los chavales del barrio nos dejemos la piel entrenando en lugar de estar haciendo otras cosas no tan buenas (el Gimnasio Castilla y Manuel Blanco sin duda el mejor ejemplo).

Y en eso pensé en cuanto me otorgaron la beca para ir a este programa en Harvard, en que era algo que ni siquiera me había parado nunca a soñar y desde entonces he estado pensando mucho que esa es una de las mayores limitaciones que nosotros mismos nos ponemos.

Nuestros padres vinieron hace ya muchos años a Madrid procedentes de Castilla la Mancha, Extremadura o Andalucía para intentar tener un futuro mejor y sobre todo por darles algún día mayores oportunidades a sus hijos, al igual que en los últimos años han estado llegando muchísimas personas en busca del mismo objetivo procedentes de Marruecos, Rumania, Republica Dominicana o Ecuador.

Y el problema de estas segundas y terceras generaciones de las que muchos somos parte es que nos hemos aprovechado de esta humildad mal entendida para utilizarla como excusa para no soñar ni luchar.

No pongo en duda que nuestro barrio sea difícil muchas veces cuando crecemos, pero eso no nos puede valer como excusa, sino como motivación para luchar más y ser mejor que esa gente que por desgracia dan la mala fama a nuestro barrio, sin apenas representar un 1% de los que allí vivimos.

Porque el 99% de la gente de aquí, somos gente humilde sí, pero honesta y trabajadora, gente que si aprovechamos esa humildad para luchar por lo que queremos no tenemos límites, sobre todo si nosotros mismos no nos los ponemos y nos atrevemos a soñar. Porque podemos ser lo que queramos y solo tenemos que luchar por ello, que por supuesto no será fácil y probablemente tendremos que luchar un poquito más que el resto para alcanzar el escalón de salida desde donde mucha gente con más facilidades parte, pero que no puede ser una excusa para nosotros venir de un barrio humilde sino una motivación, el coraje nos viene de serie por haber nacido aquí.

Raúl González, consiguió ser el para muchos mejor jugador de fútbol de la historia de España porque tenía el talento de nuestro barrio, pero le sumó la lucha máxima cada día.

Porque solo nosotros mediante nuestra lucha podemos hacer que se deje de hablar de nuestro barrio por delincuencia y marginalidad y que se empiece a hablar por talento y esfuerzo.

Por eso el día 1 de Mayo cuando entre a Harvard lo haré muy orgulloso de dónde vengo.



HIPER-TEXTIL
ROPA INTERIOR
LENCERÍA
PIJAMAS
COMPLEMENTOS
MODA BEBE * INFANTIL

C/ DR. MARTÍN ARÉVALO,17
VILLAVARDE ALTO
28021 MADRID

Este podría ser tu
espacio
Publicitario
917964595



el Chaflán
FERRETERIA
FERRETERÍA
ELECTRICIDAD
MENAJE

Pº Alberto Palacios, 52 - 28021 MADRID
Telf.: 91 795 60 82
ferreteria.elchaflan@hotmail.es

LIBRE DISPONIBILIDAD DE LA PROPIA VIDA: UN DERECHO QUE CONSEGUIR

Carlos Barra Galán (Médico Especialista en Otorrinolaringología, sistema madrileño de salud)

El ser humano ha ido consiguiendo a lo largo de la historia el reconocimiento y, en consecuencia, el ejercicio de numerosos derechos; estos fueron siempre fruto de sus reivindicaciones y luchas contra lo previamente establecido. Sin duda, fue la consecución de la libertad, auténtica seña de identidad de una democracia real y de calidad, lo más importante.

Conseguida la libertad, parece razonable pensar que el camino hacia la total autonomía de la persona en la toma de decisiones en relación a todo aquello que afecta a su existencia, no debiera presentar ningún obstáculo; más la realidad muestra que esto no es así en nuestro país. La libre disponibilidad de la propia vida es hoy un derecho que los españoles no pueden ejercer en libertad, quedando así mermada su plena autonomía personal.

Hablar con naturalidad de la muerte como final de trayecto de la vida no ha sido frecuente en nuestra sociedad, parecía más bien un tema tabú; **debatir sobre el legítimo derecho del ser humano, como propietario de su vida, para decidir cómo y cuándo morir sigue siendo hoy un ejercicio coartado.** Ciertamente, el desarrollo de las sociedades democráticas ha hecho posible conferir progresivamente mayor capacidad de decisión de las personas en relación a las actuaciones que, sobre su cuerpo, tengan que realizarse; sucesivas declaraciones y legislaciones internacionales, europeas y nacionales han ido configurando una serie de derechos de la persona.

La Declaración Universal de Derechos Humanos (1948), la Declaración de Promoción de los Derechos de los Pacientes en Europa (1994), Convenio para la protección de los Derechos Humanos y la Dignidad del Ser Humano con respecto a las aplicaciones de la Biología y la Medicina ("Convenio de Oviedo", 1997), la Ley General de Sanidad española (1986), la Ley Básica Reguladora de la autonomía del paciente (Ley 41/2002) configuraron el imperativo legal de respetar la dignidad de la persona, el derecho a una información veraz y comprensible sobre las actuaciones sanitarias que se realizan sobre su organismo, la obligatoriedad de contar con su previo consentimiento para llevarlas a cabo, la obligatoriedad de anteponer siempre los intereses de la persona a los de la ciencia y la investigación y a respetar en el proceso de la muerte los valores que el individuo haya plasmado en su testamento vital; es decir, una



serie de derechos que profundizan en el pleno ejercicio de la autonomía personal y la correspondiente libertad de elección.

Más siendo cierto lo expuesto anteriormente, en España sigue penalizado el suicidio asistido y la eutanasia. Es decir, no es posible aún que una persona de manera libre, consciente y reiterada solicite ayuda para morir en el marco de un proceso que hace que continuar viviendo le resulte insoportable y le comporte enorme sufrimiento; toda vez que nuestro Código Penal establece importantes penas de privación de libertad a quien o quienes le ayudaren (artículo 143 del Código Penal).

Siendo el suicidio impune en nuestro ordenamiento jurídico, resulta paradójico que, sin embargo sea delictiva la actuación de quien ayuda a morir a una persona tras la petición expresa, reiterada, libre y consciente de ésta tal y como establece el artículo 143 del Código Penal. En mi opinión, este artículo entra en colisión con la libertad de la persona para el pleno ejercicio de su autonomía y por tanto debiera ser derogado.

Siendo la libertad valor supremo del ordenamiento jurídico, hacer realidad en nuestro país el ejercicio de libre disponibilidad de la propia vida es, a mi juicio, una necesidad democrática que, como muestran encuestas tan fiables como las del Centro Superior de Investigaciones Sociológicas (CIS), es apoyada por una amplia mayoría de ciudadanos y profesionales sanitarios.

Las Cortes Generales deberán legislar más pronto que tarde una norma que permita a las personas ser libres hasta el final.

Fuente:<http://www.huffingtonpost.es>

SAN FERMÍN, ¿PARKING GRATUITO DEL OPEN-TENIS DE LA CAJA MÁGICA, O UN BARRIO PARA SUS RESIDENTES?

Comunicado de la Asociación de Vecinos de San Fermín, 4 de mayo de 2016.

Antes de nada, una vez más queremos dejar bien claro que todas las personas que vienen a nuestro barrio a la Caja Mágica en transporte público, especialmente en el metro, son bienvenidas. Comprueban que somos un barrio acogedor, dan más color y calor a nuestras calles y a la cotidianeidad de la vida del barrio.

Pero este año hemos vuelto a comprobar lo que ya hemos repetido desde el primer año del OPEN, y que en la edición anterior **¡QUÉ BONITO SERÍA EL OPEN ... SI NO VIVIÉRAMOS EN SAN FERMÍN!!** Porque seguimos comprobando que seguimos igual:

- somos el Parking gratuito del Open, mientras el OPEN es un negocio de mucho cuidado,

- sin poder aparcar ni bien ni mal, y nos encontramos los coches en las aceras, en los parterres, en los jardines, en los pasos de carruajes; vamos, casi, casi, ... hasta en la cocina,

- nos ponen multas "por mal aparcamiento" cuando llegamos, no podemos aparcar el coche y no sabemos qué hacer con él. Porque lo que está claro es que ¡¡¡en casa no nos cabe el coche!!!

Nosotros no somos culpables de que el Barrio existiera antes de hacer la Caja Mágica y poner en ella el OPEN-TENIS. Por tanto no somos nosotros quienes debemos dar explicaciones, sino que son los eventos como el OPEN los que tienen que respetar al barrio y a sus residentes, y poner las medidas para solucionar "su problema". Son ellos quienes deben dar solución a los que quieren venir en coche, puesto que el negocio es suyo, y no pueden pasarnos los costes, ¡ni las multas!

SIEMPRE HEMOS PLANTEADO QUE ESTO TIENE SOLUCIÓN. Y esta solución tiene dos pies para poder andar:

1º.- la campaña de acceso a estos eventos por transporte público brilla por su ausencia, y la campaña para que no se venga en coche a través del barrio de San Fermín simplemente no existe.

2º.- el Ayuntamiento hace tiempo que entendió que el barrio debía ser para los vecinos y que no quedarán perjudicados por el OPEN, pero hasta ahora no han sido más que palabras.

POR TANTO, DURANTE EVENTOS COMO EL OPEN ESTE BARRIO DEBE SER DECLARADO "ZONA RESERVADA A SUS RESIDENTES".

Por ello, desde la Asociación de Vecinos invitamos a todos los vecinos y vecinas a sumarse a esta campaña: **NI UN EVENTO EN LA CAJA MÁGICA SIN QUE EL BARRIO SEA DECLARADO ZONA RESERVADA A SUS RESIDENTES.**

Si la experiencia que sufrimos y padecemos lo justifica, la exigencia de la solución es de justicia. Esto empezará a hacer realidad que el Ayuntamiento quiere una "Caja Mágica de cara al barrio", rompiendo la ya larga trayectoria de estar de espaldas al barrio.

AV SAN FERMÍN

COLCHONERÍA HATELIER

Avda. Real de Pinto, 18
VILLAVERDE ALTO - 28021 MADRID
Telf.: 91 797 37 24

C/ Palos de la Frontera. 25
28003 - MADRID
Telf.: 91 528 15 82

LIBRERÍA



**TODO TIPO DE LIBROS
Y MATERIAL ESCOLAR
"LA LECTURA TE HACE LIBRE"**

C/ Gilena, 1 - Tel/Fax: 91 796 81 70 - Villaverde Alto

localtec project management

- Estudio Arquitectura Técnica
- Proyectos y licencias de actividad
- Certificados de Eficiencia Energética

C/ Parvillas Altas 2, 28021 Madrid
91 014 60 43 - info@localtec.es
www.localtec.es

STOP A LA CARA DURA



De vez en cuando me gusta ir al Huerto Ladis, aunque solo sea para ver cómo crece lo que allí se cultiva y para hablar un ratito con los huertanos y, precisamente por ello, he decidido escribir este pequeño comentario. Al parecer el año pasado hubo problemas, en la época de recolección, porque algunas personas piensan que un huerto comunitario es un lugar en el que pueden entrar avasallando, como elefante en una cacharrería y no es así. Desconozco la normativa pero sé que, en justicia –aunque sea moralmente– nadie que no

haya trabajado o colaborado de una u otra forma en el huerto tiene derecho a recibir nada de él.

Los huertanos son quienes han preparado la tierra, la han cultivado, regado, cuidado y quitado las malas hierbas, entre otras cosas, e incluso son ellos quienes han comprado, en gran medida, las semillas o plantas. También hay otras personas que, al no poder acometer estas labores, han prestado su apoyo de diferentes formas: llevando materiales (a veces solicitan para los talleres envases de vidrio o botellas de plástico), herramientas, colaborando en trámites administrativos, manteniendo reuniones con la red de huertos o por medio de talleres didácticos o paseos saludables en los que, personas mayores, pueden visitar el huerto, al igual que cualquier villaverdino.

No, no se puede entrar allí “by the face” (por la geta) exigiendo nada, por muy comunitario que sea, pues el auténtico sentido de esa palabra –para mí– es “trabajar codo a codo”. Los huertanos son gente generosa quienes, si se les pide de buenas maneras, compartirán los frutos de la tierra que han trabajado. Tan solo con ir allí y valorar su trabajo y esfuerzo –del cual se sienten orgullosos y es un apoyo moral que nunca viene mal– les basta. No piden demasiado para lo mucho que nos aportan: un precioso huerto urbano que es un orgullo para todos los vecinos de Villaverde Alto.

Gracias.

NOTA INFORMATIVA: Si queréis más información sobre las actividades hortícolas y de talleres medioambientales que se llevan a cabo en el Huerto Ladis podéis, a través de la web de la asociación vecinal La Incolora (<http://www.incolora.org/>), encontrar un enlace con nuestro villaverdense huerto. Desde estas páginas animamos a colegios e institutos del barrio a asistir a estos talleres medioambientales en los que los participantes aprenden divirtiéndose.

AFD INTERNATIONAL

(Organización de Derechos Humanos)



El pasado día 20 de mayo asistí en el Centro Cívico Las Dehesilla, de Leganés, a un acto organizado por AFD International en relación a la protección de los derechos internacionales, en el cual Cristina del Valle, Manuel Domingo Moreno, Carmen Clara, Abdou Tounsi y Miguel Castriello, como ponentes hablarían especialmente del problema de los refugiados sirios. En la mesa también estaba Mohamed Roufi, representando a AFD International, haciendo las veces de moderador.

Resultó de lo más interesante, especialmente saber cómo los Organismos Europeos ahora más que hablar de “refugiados” hablan de “migrantes”. Yo no entiendo pero se me da que es una forma de maquillar el problema a la hora de acoger a tan ingente cantidad de seres humanos que huyen de la muerte, una manera de negarles el estatus de refugiados que conlleva a una serie de derechos y beneficios que podrían exigir por ley. También me sorprendió, perturbó y tocó de lleno el hecho de saber cómo las mujeres, bajo cualquier circunstancia, siempre llevan la peor parte. Por si tuvieran poco con sufrir todas las mil y una calamidades que sufren –al igual que los hombres- en ese largo y cruel peregrinar de un lado para otro sin encontrar un lugar donde se les acoja definitivamente, han de soportar violaciones, abusos y otros malos tratos. Otras simplemente desaparecen y algunas se ven obligadas a prostituirse para obtener alimentos para sus hijos.

Pero no voy a hablar de lo que esas personas tan preparadas nos contaron. Quiero hablar de lo que yo siento en relación a este gravísimo problema, de lo que me transmiten esas terribles imágenes que todos hemos visto en televisión y otros medios de comunicación y que, desgraciadamente, son reales y siguen dándose porque el problema sigue sin vías de solución.

Lo que más me aturde es que en pleno siglo XXI la humanidad sigue deshumanizada. Nuestra especie parece que no quiere aprender de los errores del pasado. Tal vez es que no puede... o no le dejan...

Lo que más me aturde es que en pleno siglo XXI la humanidad sigue deshumanizada. Nuestra especie parece que no quiere aprender de los errores del pasado. Tal vez es que no puede... o no le dejan...

¿Quién no se ha conmovido en lo más profundo de su ser al contemplar las tremendas imágenes del cruel y dramático exilio de gran parte del pueblo sirio?, ¿quién ha podido reprimir el llanto ante la desesperación de esas personas: mujeres, hombres, ancianos, jóvenes y pequeños? Seres humanos que intentan sobrevivir en las más nefastas condiciones en busca de un lugar seguro donde establecerse. Personas que han tenido que abandonarlo todo pues quedarse en su país era estar condenado a morir. Seguro que también tú, lector, te has conmovido ante su situación. Y sin embargo, ¿cuántos de nosotros hacemos algo para evitarles tan amargo trago?, ¿qué hacemos para paliar su sufrimiento y prestarles la gran ayuda que necesitan? Desgraciadamente son pocos, muy pocos quienes, dado su gran corazón, quieren aportar su granito de arena y para ello se acercan a las asociaciones que luchan por estas personas intentando con su esfuerzo hacer que los gobiernos busquen la solución definitiva. La mayoría optamos por mirar hacia otro lado, es más cómodo y menos doloroso. ¿Y qué hacen los



responsables de los países que **SÍ** pueden buscar solución a este drama humano? Todos hemos visto tanto en el Ayuntamiento de Madrid como en Juntas Municipales, pancartas con el lema "Welcome Refugees" pero me pregunto qué ayuda real encuentran esos refugiados en las distintas administraciones públicas...

En Villaverde Alto hay muchas personas concienciadas ante este grave problema, sin ir más lejos hace poco en el huerto Ladis, tras realizar diversas actividades medioambientales llevadas a cabo por diversos colectivos, portaron una gran pancarta en la que estaba escrito: "Todos somos Alepo". Yo no he conocido Alepo (ciudad siria) pero sí vi unas imágenes de esta ciudad antes de la guerra que me desgarraron el alma. Era muy bonita, tanto como lo puede ser cualquier otra ciudad de España. Lamentablemente a continuación se veía la ciudad de Alepo en la actualidad, una ciudad totalmente devastada por la guerra: edificios en ruina, al igual que sus jardines. Nada queda de la belleza que otrora luciese, tampoco de la cotidiana vida de sus habitantes en sus habituales quehaceres. Sus gentes –como tantos otros ciudadanos y ciudadanas de Siria- obligados por las cruentas circunstancias se han convertido en un molesto problema para los países occidentales. Por ello pienso que "Nadie debería ser Alepo". **Y es que hay algo que siempre debería estar por encima de religiones, ideales políticos e intereses económicos: el ser personas humanas, ante todo.**

GUARIDA DE ALMAS

Vagaba por la calle,
Sola y sin rumbo...
Y mis pasos me llevaron a aquel lugar
Aquella que fuera hace años tu casa,
Convirtiéndose en mía a través de tu mirada,
Y que ahora es tan solo un edificio
Yerto, invernal, oscurecido.
Una casa que antaño estuvo llena
De alegría, calor, amor y esperanza
Sabores de canela, vainilla y naranja.
Nada de aquello queda ya,
Tal vez ni en tu memoria permanecerá.
Miré hacia arriba, a tu ventana
Y de pronto y con asombro pude comprobar
Que un arco iris de sentimientos
Quería traspasar aquel cristal.
¡Y lo lograron!, tal vez fuese un milagro
O quizá, un espejismo, nada más...
Más sentí que volvían los abrazos y los besos
Que nos dimos, hace años, en tu hogar.
Mi alma se empapó de tu sonrisa,
De tus dulces palabras, tus caricias.
La fantasía, la magia y la ilusión
Bailaban risueñas en aquel rincón,
Impregnando de luz la habitación
De esencias de bellos sentimientos
De emociones furtivas y calladas
Al no poder ser gritadas a los vientos.
Bellas, divertidas, coloridas mariposas
Juguetearon de nuevo en mi jardín,
Para volver, ¡como quien no quiere la cosa!,
Aleteando de nuevo a la ventana,
Atravesando el cristal, como fantasmas.
Y entonces tuve la certeza
De que dos almas enamoradas
En ella habitaban,
Eternamente encadenadas
En esa, su guarida,
Cobijo de emociones compartidas.
Y ya no estuve sola, nunca más
Y la ternura volvió a mi corazón,
Renaciendo en mí la ilusión
Al comprender
Que no estaba muerto nuestro amor.
Y la sonrisa retornó a mi vida
Mientras aquel edificio gris y frío
De alegres y vistosos colores se vestía...

RCR

Lugares dónde podéis encontrar este periódico

- Asociación vecinal " La incolora "
- Empresas colaboradoras anunciantes

Kioscos de prensa :

- Av. Real de Pinto
- Plaza Ágata
- Paseo Alberto Palacios (al final)
- Calle Aneota

Centros culturales :

- Ágata
- Bohemios
- Santa Petronila
- Los Rosales
- Colonia Marconi

Centros oficiales :

- Junta Municipal de Villaverde
- Biblioteca Pública María Moliner
- C.Público de adultos (c/ Villalones)
- Centros de mayores
- Servicios sociales
- Polideportivo Plata y Castañar
- Edificio de Semilla
- Ies Celestino Mutis

OPORTUNIDAD PERIODISTAS



Si eres estudiante de "Periodismo" o aficionado te ofrecemos poder hacer prácticas individualmente o en equipo. Realizar artículos diversos, entrevistas, encuestas..., para el periódico de La Incolora "La voz del Barrio".

Pensamos que puede ser interesante para tu trabajo futuro... Anímate, no te pesará .

Si quieres participar enviando un artículo al periódico , puedes hacerlo por e-mail o pasándote por la asociación .

Recuerda que los artículos no pueden enviarse de forma anónima aunque solo se publiquen las iniciales.

No se admitirán textos racistas , discriminatorios o insultantes .

Si el artículo es demasiado largo nos reservamos el derecho de abreviarlo sin desvirtuarlo por ello .

50 ANIVERSARIO DE “LA CÁTEDRA”, ACTUAL CEPA DE VILLAVERDE.



Los vecinos de Villaverde y en especial los de Villaverde Alto estamos muy agradecidos a la “Cátedra” por su labor educativa, ubicada en la calle Villalonso 10. Empezó en el curso 1965/1966 con la finalidad de centro de formación, al servicio exclusivo de las Unidades Vecinales de Absorción (UVAS), desarrollando esta labor hasta el año 1978 que se convierte en Centro Social de Villaverde, con unos objetivos más amplios y con unas áreas de actuación dirigidas no solo a la población de la UVA sino abiertas a todos los ciudadanos de Villaverde.

Desde el año 1978 existió un acuerdo de colaboración entre Ministerio de Educación y Cien-

Cia y el Ministerio de Cultura de que los centros contasen con profesorado del MEC para el desarrollo de Formación Permanente de Adultos, siendo pionero en esta práctica hasta las transferencias educativas.

En 1982 se convierte en Centro de Animación Sociocultural, pasando en el curso 1985/1986 en Centro de Educación de Adultos y Animación Sociocultural (CEAS).

En 1992 cambia su nombre al actual Centro de Educación de Personas Adultas (CEPA), impartiendo enseñanza: básica, técnico-profesional y enseñanzas para el desarrollo y la participación. Desde esta publicación, reconocemos el trabajo innovador y creativo del CEPA de Villaverde, donde las personas son lo principal.

El día 17 de Junio se celebrará una jornada de puertas abiertas intercultural con actividades muy variadas para celebrar su 50 Aniversario, donde alumnos, profesores y empleados, que están en la actualidad y los antiguos usuarios, junto a los vecinos pasaremos una jornada inolvidable.

 **DENTAL**
LOS ANGELES
Clínica Dental

Especialistas en:

- Endodoncia
- Periodoncia
- Implantes
- Ortodoncia

Avda. Espinela, 10 Bajo F - 28021 Madrid

91 505 01 17

ODRA S.L.
CONSTRUCCIONES Y REFORMAS



Fachadas, Cubiertas
Pacios, Pintura
Obras de pocería
Proyectos de obras
Instalaciones eléctricas

INSPECCIÓN TÉCNICA DE EDIFICIOS
150 € + IVA

Certificado de Eficiencia Energética
Tramitamos subvención - Financiación hasta 3 años

646 383 231 - 91 798 80 18
construcciones@odra.es - www.odra.es

Tramitamos tu herencia **TAT**
Correduría de Seguros y Asesoría de Empresas



www.grupotat.com

Avda. Real de Pinto, 18 -T: 91 71 000 97

